滿洲報

（第三種郵便物認可大正十一年七月廿四日） 發行人 西片朝三 編輯人 金念曾 印刷人 金 …

（本報價目）每月一圓三角… 大連市山縣通一四二番地 發行所 中日合辦 滿洲報社 電話 編輯部（長）七五一三番 經理部（長）四〇三四番 社長室（長）二八〇… 振替貯金口座（大連）…

THE MAN CHOU PAO 142 Yamagatadori, Dairen Manchuria China

昭和五年十月十四日

傳閻馮改西等派團結甚固 堅持在平召集和平會議

閻等通電含有將須下野說

閻馮及改組西山四派結束鞏固實爲可驚之事實又對於召開和平會議東北早已贊成結局時從北方派之希望在北平開會云（十三日北平專電）

閻馮汪之聯名通電爲主張由奉天北方南京三派開和平會議公平解決軍事善後處置俟和平實現後三人即共同下野同時並謂此次內亂之端實發於蔣介石之個人獨裁故含有蔣亦須引咎下野之意 對此蔣介石張學良將出如何態度尤其張學良之表示意思足以支配今後政治解決上之大勢故極堪重視云（十三日北平專電）

可計自張學良發出和平通電以後時局前途始初有光明 最近蔣介石之通電對於上述一點已表示服從 閻錫山等亦贊成良民之和平主張爲一其實現已令前線各軍一齊撤退至河北岸實行停戰以待和平解決至於軍事上之善後處置亦須爲公平適當之措置始能歸於安寧願漢卿先生及國內賢達上發起和平會議依公平之方式決和平之辦法余等三人若得貫徹上述之主張即應退讓告誠意云云（十三日北平專電）

閻馮汪五日之通電已於十一日發表其內容爲贊成張學良之巧電同時並謂觀蔣介石三日之通電已持自非閻馮之主張遂有實現之望故即停止戰爭並爲實現和平計已令軍隊撤退黃河以北請張學良及全國賢達共謀善後處置此項主張實現之後余等三人即當連袂下野云（十三日北平專電）

蔣介石發表新施政方針

討共整理金融肅正官紀 用外資發展產業實行自治

蔣介石發表軍事終結後之國府施政方針五項如左

一、徹底討共

二、整理因內亂紊亂之財政並重視豫算制度

三、刷新官員之氣風肅正官規

四、令國發展內地產業於平等互惠原則之下 輸入外國資本以整頓經濟界

五、確立地方自治 裁撤厘金以減輕人民之負擔（十三日上海專電）

全國代表大會三案爲整理黨務圖謀國家統一之絕對條件余等曾期言無効遂至開戰國家人民失和軒實不

恢復平冀黨部

張學良電令于學忠

曩被晉軍封鎖之河北省黨部北平市黨部因十二日張學良電令于學忠謀回復省市黨部並與以保護等情因之十三日起即開始黨部運動矣（十三日北平專電）

日陸相辭職說又起

日本陸軍大臣宇垣氏之病狀一二日前經主治醫之診視結果斷定下月中旬舉行陸軍大演習時到底不能出席加之傷口完全復恢期須在下月底是故開閣議豫算會時亦不能出席因是該陸軍大臣進退問題又復紛傳各方面對之頗注意據陸軍部內要人觀察如左

一、倫敦海軍條約雖已無事解決關於改革軍縮及明年度豫算等問題依然陷於不能進行宇垣陸相或於豫算閣議前辭職亦未可知

二、豫算閣議及陸軍大演習時雖可以由代理陸軍大臣出席而上下兩議會開會時宇垣陸相若仍不能出席依然須實行辭職

依據上述二項理由觀測則宇垣陸相之進退問題無論如何不能超過本月下旬或十一月上旬作最後之決定（十三日東京專電）

三要項蔣已順從 故願和平解決

閻馮汪聯名通電之大要

閻馮汪連名之和平通電全文大要如左 溯自客秋內戰又起以來國家崩壞人民塗炭其原因惟在蔣介石之個人獨裁夫實現國民會議制定約法召集實觀云（十二日漢口專電）

洛陽果如何

一謂楊徐各軍已入城 一謂宋哲元尚固守

據國府發表楊虎城徐源泉兩軍占領洛陽車站並將洛陽城之西北軍繳械十日朝兩軍已大舉入城接收各機關矣（十三日上海專電）

洛陽西北軍宋哲元部主力仍在頑強固守中央已令克復鄭州之劉峙所部主力軍隊向洛陽出動與由南方前進中之楊虎城軍協力攻洛又漢方面對於洛陽陷落說似仍不作事實觀云（十二日漢口專電）

蔣鼎文由漢乘飛機回京

蔣鼎文十二日朝搭飛機急遽由漢回寧（十三日漢口專電）

張羣過青島

乘大連丸回京之國府代表張羣十三日朝過青島港當時青島市長胡若愚出迎張氏上陸後出席午餐午後零時半即直赴上海矣（十三日青島專電）

火藥庫又爆發

在南京郊外損失約五百萬

南京郊外國民政府軍器彈藥庫十一日晚十時忽然起一大音響而爆發衛兵大半即死原因不明據或係共黨所爲附近當時即布戒嚴令損害約五百萬元因該庫爆發京滬間電信電話曾一時不通云（十三日南京專電）

蔣介石任何應欽爲鄭州行營主任

漢口行營主任則爲何成濬

蔣介石任何應欽爲鄭州行營主任委其處理戰事告一段落後之黃河以南之善後又漢口行營主任仍以何成濬繼任云（十三日南京專電）

我留日同學會 在上海歡迎橫田秀雄博士

滬訊、日本明大校長橫田秀雄偕其夫人及赤神教授、師尾講師、大西參事等、來滬考察中國教育、及司法狀況並訪問留日同學會、七日下午六時假座大東酒樓、開歡迎大會、到陳金鏞、馬崇惠、陳鴻來、徐炳成、楊國樞、李祖熙、江宗沛、宋士驤、黃宇平、花阜人、羅文、陳瑞麟、謝定華、楊秉琅、宋鈞培、聶同元、鄧月波、陸紹宗、吳錫恭、金煜、巢楚、梁泊群、陸世等二百餘人、並有日人十餘人加入歡迎、公推陳金鏞馬崇惠楊國樞陳鴻來徐炳成爲主席、開會致歡迎詞、大意爲日本教法育學家家橫田秀雄博士及夫人、並赤神氏師尾氏大西氏先生等、來我國考察教育及司法狀況、並訪問還國同學等使命、吾等有受先生等教育畢業回國、已有十餘年、或數年今先生等來滬、持開歡迎會、希望先生從事教育事業及考察所得、供獻于中國、使中國有所借鏡、則中國教育界、獲益良多矣、且我國自國民政府定都南京後、發布新法律、增設法院、改良監獄、不遺餘力、我中華民國司法進步有一日千里之勢云、後有各同學相繼演說、並由橫田先生及夫人花崗、博士起立致答辭、大意感謝各同學盛意並報告明治大學現狀、並交錯頗極一時之盛攝影而散

開封城易主記

車轔轔馬蕭蕭聯軍西去 砲隆隆槍拍拍范部入城

開封通訊 △聯軍將退之頃 一、戰事期間、軍隊一有動作、民衆輒驚疑莫定、九月三十日晨、省政府前街至山南街一段、忽遍佈崗兵、禁止行人、一般人莫明其故、當晚公安局忽派人將街語牆行刷去、惹起市面驚疑及詢之負責者、原係奉公安局長日前講話、謂街道太不整齊、宜一清潔、警士等以數日街牆未刷、亂紙飛舞、殊不雅觀、故刷去、致惹市人之疑、惟昨日隱約可聞砲聲、有謂蘭封杞縣尉氏聯軍方面業已退出、加之四鄉人民互相驚、來城避難者絡繹、市上頓現擁擠、而軍界中之傷兵等、有坐車者、有步行者、雜以運輸行李等件之汽車士車、居民遂認爲是晚防情形、而據某要人稱、今晨鹿鍾麟尙在龍亭司令部辦公、謂鄭爲中州交通中心必須死守、一人所傳二方面退河北、六路退陝西、皆係謠言、開封仍無問題云云 △聯軍正退之時 開封通訊 二日記者會晤二方面有退模樣、然不料當晚即完全離汴、該日下午車輛轔轔馬蕭蕭、軍界中人均現急忙狀態、背負行裝箱件車站者、途爲之塞、入夜九時即戒嚴、不准行人通過、令商店住戶閉門熄燈、街上汽車聲馬步聲、整夜不停、東方泛魚肚白色時、東面砲聲益密、步槍亦隱約可聞、迨隆隆東一聲後、各種聲音漸息、火車亦不聞開動、記者即起趕赴街市、不見聯軍一兵一卒、僅有公安局警士維持治安、將六門緊、乃知意料鹿之二方面軍及六路石振清等部、將運糧河橋炸毀、完全西退、政界要人如李純如張洪錄等、均隨軍而去、各機關已無負責人矣 △中央軍之入城 三日晨六時半、中央軍陳調元部、范績熙師特務營首先由南門入城至省政府前街、七時許東北城牆角外步槍十餘分鐘、蓋係由該處而來之步隊、恐城中尙有殘部、鳴槍示威耳 入城之軍隊、除范師外、有五十五師阮肇昌部、阮之師部駐於龍亭、范之師部駐於中山南街樂善堂內、陳之總指揮部、則已規定省政府爲地址矣、據時之總部行營參一官傳大隊人稱、陳部擔任隴海右翼、首先入城、正面係教導第二師張治中全部、及一師與一部、亦抵南關、向西進展、至左翼（平漢線右翼）則已經陳留直趨鄭州 三路總指揮官係顧祝同氏、中央軍進臨城外、公安局則傳各街商戶懸掛黨國旗歡迎至於語滿街頭女常下、惟語氣大相反耳 △兩篇安民佈告 茲將范氏及中央特派員段醒豫等通告先後以供閱覽、范氏佈告云（二十六軍軍部佈告、照得此次討逆、原爲救國救民、現值逆軍潰退、指日即可肅清本軍奉命進剿、紀律素稱嚴明、所過秋毫無犯、軍民相見以誠、務各安居樂業毋各自起疑驚、倘藉端造謠惑衆定以軍法相繩、如有官兵不法、准予扭送行營、特此剴切佈告、其各一體凜遵、軍長范績熙、范氏又以四十六師長名義、同副師長李梅張貼佈告、大意相同、段氏之佈告謂、爲通告事、查閻馮二逆、背叛中央、禍國殃民我中央爲完成統一實施訓政起見、不得已忍痛出師、期於最短時期、消滅叛逆完總理訓政遺教、無如閻馮二逆、力圖一扎、轉戰中原、喋血南北、重苦地方父老、以致大好土地、變成荒蕪、中央每一念及、淚隨聲下、今幸叛逆敗竄、民慶來蘇、乃派劍峨來桑梓慰問、關於地方善後事宜、中央已有籌畫、務求恢復社會元氣、減輕人民負擔、業將食戶捐磨、白貨稅停征、以蘇民困、一切撫恤流亡、辦理災賑事宜已經派有專員辦理、並一本寬仁宗旨、毫不株連無辜尙希黨政軍隊商農工各界父老各安生業、毋自驚擾、特此通告 △黨部一去一來 前省黨部曹煥章、劉仰山、王海樓、市黨部陶翔千、王茗荼、吳海亭等、及民衆團體要人、均於二日晚隨聯軍西去、而在濬河之河南省黨部、尙未來汴、昨晚十時由段醒豫委杜襄甫、杜尊五保管省黨部文卷、侯介人、杜華甫保管市黨部、段之善、馬之美負管省農協、楊秀峰、王業孝保管省工會、杜襄甫係韓任豫時之市黨部委員、羅秀峰亦係當時代之工會委員、且在

東大及哈男女各中學均大捷 各級新健將輩出

蕭鼎華吳景耀男子總分第一 吳梅仙謝慈蘭得女子狀頭

東北聯合運動大會第三日之十三日仍由午前八時開始比賽是日風勢稍殺但泥塵依然襲人各選手因大會止此一日均精神奮發精勇逐鹿場內以爭得最後五分鐘之勝利至午網奈力而較先兩日尤爲踴躍蓋以大會盛會爲此一日故也上日張漢卿副司令曾豫定於午後四五時許偕夫人于鳳至女士蒞場發獎並致閉幕訓詞總觀本屆大會團體分數高級第一當推東大 占鰲 中級以東特一中列 首席女子團體分數高級以東特女一中居第一至於個人得點高級第一者爲東大之蕭鼎華君中級男子第一爲吳景耀君女子個人分數高級第一當推東特女一中之吳梅仙女士中級第一爲東特二中之謝慈蘭女士 而馳名全國之孫桂雲女士不幸此次運動會中竟抱採薪之憂初日作鰲頭角二日便退場休養 報抱病出場說不確至第三日則支持病軀勉強與賽卒致未克登峰造極女士未始不引以爲憾也統觀本屆聯運大會雖爲初次舉行但因東北近一年來之體育熱漸趨高潮故成績已斐然可觀籌備亦週密詳盡資料第二屆時當更有超前之好成績而更造出許多新紀錄也茲再將第三日之比賽項目及成績仍錄如左

第三日之成績

大連劉仁秀標槍第一

〈男子高級四百米接力決賽 第一東大部第二大連、第三東特、第四交通（成績四十七秒）

〈男子中級跳遠決賽 一、李德芳（東一二高） 二、陳煥庭（吉二師） 三、王文明（遼一高中）成績五米四九

△女子中級壘球決賽 一、孫繼元（東特女一中） 二、郭淑嫺 三、尙淑芝 四、周玉芝（東特二女中）成績二十三米六七

〈男子中級八百米決賽 一、郭景盛（東特一中） 二、蕭積德（遼三師） 三、季麟閣（吉一師） 四、張洪信（學生隊）

〈女子中級二百米接力 一、東特女二中 二、東特女一中、三、遼女師、成績卅一秒七

△女子高級壘球決賽 一、何振坤（同澤女中） 二、陳禾（四澤女中） 三、劉佳悠（同澤女中） 四、王徹（遼女體）成績廿八米七八

△女子高級二百米決賽 一、孫桂雲（東特女一中） 二、劉靜貞（東特女一中） 三、蕭淑芬（東特女一中） 四、王淵（東特女一中）成績三十一秒四

〈男子高級跳遠決賽 一、傅實瑞（東大） 二、張齡佳（東大） 三、宮維漢（瀋俱） 四、杜聯元（東特體場）成績一米六三

〈男子中級千六百米接力 一、東特一中 二、吉一師 三、學生隊 四、馮大、成績四分二秒

〈男子高級二百米決賽 一、劉長春（東大） 二、呂悅舟（東大） 三、徐德本（省一高中） 四、蔡芳圖成績二四秒四

△女子中級百米決賽 一、謝慈蘭（東特女二中） 二、蕭淑芳（東特女二中） 三、王淑琴（東特女一中） 四、鍾梅仙（東特女中）成績十五秒一

〈男子高級千五百米決賽 一、姜宗確（東大） 二、王銘紳（東特體場） 三、劉古子（東特體場）成績四分卅二秒三

〈男子高級標槍決賽 一、劉仁秀（大連） 二、梁德彰（東大） 三、武繼清 四、趙志（東大） 成績四一米七一

〈男子中級撐竿決賽 一、賴明堂（同澤中學） 二、戴顯曦（馮大附中） 三、無 三、宋惟善（馮大附中）成績二米八

〈男子中級二百米決賽 一、吳景耀（東特一中） 二、王嵛山（東特二中） 三、郭景盛（東特二中） 四、王化南（吉二中）成績二十六秒五

〈男子中級三千米決賽 一、王海（東特二中） 二、張殿甲（東邊林商） 三、李國華（遼一商） 四、王作孚（遼三商）成績十分十九秒

〈男子中級高欄決賽 一、譚福禎（馮大附中） 二、趙鍊（吉二師） 三、郭連茹（吉二師） 四、高鵬翮（遼一高中） 成績十九秒六

〈男子中級四百米決賽 一、王紹業（東特一中） 二、李麟閣（吉一師） 三、蓋積德（遼三師） 四、張廷珍（交通）成績五六秒八

〈男子中級低欄決賽 ▲第一次 一、趙際唐（學生隊） 二、王倫山（東特二中） 三、郭連茹（吉二師） 成績廿九秒六 ▲第二次 一、吳景耀（東特一中） 二、李洪（吉二師） 三、張東（東特附中） 成績廿九秒六

〈男子中級二百米決賽 ▲第一次 一、吳春甲（學生隊） 二、王立藩（遼陽高中） 成績廿七秒二 ▲第二次 一、王國安（遼一高商） 成績廿七秒八 ▲第三次 一、郭景盛（東特一中） 二、王嵛山（東特二中） 成績廿七秒四 ▲第四次 一、吳景耀（東特一中） 二、王化南（吉二中） 成績廿八秒五

〈男子中級四百米接力決賽 ▲第一次 一、東特一中 二、馮大 三、吉一師 四、交中（成績四九秒） ▲第二次 一、同澤、二學生隊、三遼一中（成績五十秒六）

〈男子中級百米決賽 一、吳景耀（東特一中） 二、白尙運（學生隊） 三、何醒派（同澤中） 四、郭景盛（東特一中）成績十一秒六

△女子中級六十米決賽 一、謝慈蘭（東特女二中） 二、李春芳（東特女二中） 三、王淑琴（東特女一中） 四、蕭淑芳（東特女二中）成績七秒四

△女子高級九十米決賽 一、吳梅仙（東特女一中） 二、蕭淑芬（東特女一中） 三、王淵（東特女一中）成績七秒

（十三日下午四時駐瀋馬特派員電話）

國府公布修正 關稅券條例

定額八千萬元

南京通訊、國府七日公布修正民國十九年關稅短期庫券條例、原文如次（第一條）本庫券定名爲民國十九年關稅短期庫券、以充調劑金融財政之用（第二條）本庫券定額爲八千萬元（第三條）本庫券於民國十九年八月發行（第四條）本庫券利率爲月息八厘（第五條）本庫券自民國十九年八月起、每月還本付息、利隨本減、分五十八個月還清、第一個月至第六個月、每月還本百分之一（即每百元還一元）、第七個月至第十八個月、每月還本百分之一（即每百元還一元二角）、第十九個月至第五十七個月每月還本百分之二（即每百元還二元）第五十八個月末次、還本百分之一、六（即每百元還一元六角）至民國二十四年五月如數還清（第六條）本庫券應還本息、由財政部指定、由關稅增加收入項下指撥、命令總稅務司按月查照還本付息表所列數目撥存中央銀行、交由基金保管委員會兼爲保管、備付到期本息（第七條）本庫券還本息、由財政部指定中央中國交通三銀行爲經付機關（第八條）本庫券按照票面九八發行、即每面票百元、實收銀元九十八元（第九條）本庫券定爲不記名式（第十條）本庫券定爲萬元千元百元十元四種（第十一條）本庫券得隨意買賣抵押、凡公務上須交納保證金時、得作爲擔保品（第十二條）本庫券得爲銀行之保證準備金（第十三條）對於本庫券、如有損毀信用之行爲、依法懲治（第十四條）本條例自公布之日施行

赴歐考察海軍 杜錫珪上將

約十八日歸國

滬訊、海軍上將杜錫珪（號慎臣）氏、前奉國府命赴歐美各國考察海軍、刻已告畢、離法返國、八日電告、謂本人已乘日郵輪照國丸啓程、約本月十八日可以到滬、同來者有參謀黃顯淇等三數人云云、並聞杜氏到滬後、即須晉京向中央報告云

本報今日出版 兩張半

遼災賑款辦法

一、代收款時由經收機關之經收人掣給蓋印之收據

一、捐款名單俟彙齊後即在本報逐日發表

一、代收賑款現已開始惟收款期間則自第一次發表捐款名單之日起以四十日爲限

一、外埠有向本報分社送到捐款者即由該分社代收代給收單名單亦在本報發表

一、收款處大連華商公議會小崗子華商公會滿洲報社西部大連商民公議會

主催 滿洲報社 大連華商公議會 西崗華商公議會 大連三渝同鄉會

後援 中華青年會 大連商民公議會 鞍山製鐵部華員一同

樂捐表

〈以下大連華商公議會經募

李子昇先生 大洋五元

貧民義務學校各位共小洋十四元一角

貧民義務學校同學會 小洋一元

劉禾清先生 小洋一元

劉秉正先生 小洋一元

張相餘先生 小洋六毛

陳朴生先生 小洋五毛

邱發慶先生 小洋四毛

馮殿銀先生 小洋四毛

龔緒榮先生 小洋四毛

劉誠林先生 小洋四毛

全體學生 小洋八元四毛

〈以下本報代收

本報滿溝站分社代徵共哈大洋六元五角

李秀峰先生 哈大洋一元五角

計登甲先生 哈大洋一元

劉翰鐘先生 哈大洋一元

王紹文先生 哈大洋五角

任益三先生 哈大洋五角

曹普煥先生 哈大洋五角

魏煥許先生 哈大洋五角

宋忠會先生 哈大洋五角

李延祿先生 哈大洋五角

開原增益昌寶號代徵共大洋五元

趙鳳樓先生 大洋五角

趙臨康先生 大洋五角

趙蔭之先生 大洋五角

于祥先生 大洋五角

丁文成先生 大洋五角

倪士明先生 大洋五角

楊正華先生 大洋五角

李春先生 大洋五角

李炳堯先生 大洋五角

陳永貴先生 大洋五角

周水子會周家屯各位共小洋七十七元九角

傅學志先生 小洋十元

周文和先生 小洋十元

德海民全體工友共 小洋十元

周振緒先生 小洋五元

范永盛先生 小洋五元

馬洪先生 小洋二元

閻興禮先生 小洋一元

鄒維多先生 小洋一元

周振祥先生 小洋一元

周文麟先生 小洋一元

薛春祥先生 小洋一元

尹學寶先生 小洋一元

王永德先生 小洋一元

周榮九先生 小洋六角

李文治先生 小洋六毛

胡延芳先生 小洋六毛

周武盛先生 小洋六毛

劉洪芝先生 小洋六毛

周武君 周武緒 劉世永 周方尙 閻興桂 劉茂德 閻世德 劉茂松 閻大有 周文隆

以上各位各捐小洋五毛

周振雲 范先通 成連祥 華忠緒 候執貴 周振來 閻寶泰 馬吉昌 礞芳孝 閻寶國 咸永泰 閻寶靈 張學富 李德良 李文儉 張希仁 張希智 閻興隆 閻興孝 薛成祥 閻太安 閻寶家 金廣福 楊清湖 劉茂蘭 孫環 周文寶 周文重 史鳳祥 金立敏 文殿開 馬公堂 李春儉

以上各位各捐小洋四角

周文兆 夏尊綱 齊振江 周憲國 傅國紳 焦克增 閻實君 閻寶洪 閻興林 閻澤星 李萬仁 曲德新 徐發起

以上各位各捐小洋二角

關恒月先生 小洋一毛

以上共收 小洋九十二元 大洋十元 哈大洋六元五角

連前累計 小洋七千四百三十九元六角九分 大洋七百六十七元一角 鈔票二百七十一元三角 金票一百三十七元三角四分 哈洋三十一元五角 銅元一千七百九十四枚

魔窟中之建設 川北鐵路通車
江北合川產煤甚富 艱難築路規模粗具
（前續）

開工 北川公司所聘之德國工程師壽而慈氏抵渝時、爲十六年歲暮、當時該公司之股欵、初雖暫定三十萬元、但至彼時繳欵者、頗爲寥寥、前此用去之二千餘元、皆爲熱心之二三股東代墊、如欲開工建造、非先收集股欵、無從舉辦、惟於此時、川中群雄、正忙於礪岳秣馬、準備內爭、該公司之大部分股東、對繳欵一事、均有難色、乃仍由二三士紳决定、暫行各自籌欵、期於開工後再想辦法、一面則請德工程師即日開始測勘、時乃民國十七年一月事也、壽而慈者、原籍丹麥、當我國建修膠濟鐵路時、彼即親身參與、繼以歐戰爆發、主修膠濟路之總工程師、本爲德人某因事回國、乃以壽而慈氏代之、膠濟路成、壽而慈氏與孫傳芳所延聘、迨孫被革命軍打倒後、壽而慈氏亦受其累、因彼來中國十餘年所蓄欵資數十萬元、均毀於倒閉之五省銀行、壽而慈氏年已六十餘、率其日籍妻王及女來川後、即開始爲北川公司重新測勘路線、歷五六月之久、乃告成功、蓋以該公司往年延聘之工程人員、所測圖說不下五六種、皆不合實際、且於「按其力」之差異太大、壽而慈氏乃先對全路線親視一遍、然後繪定圖說、並再將所立圖說、與實際路線和地形加以比較、更着實按步修改、並統計該公司所欲先行建修之三十餘華里鐵道之預算、迨諸事完畢後、已屆是年十月、乃開工建修

現狀 當北川路將届開工時、該公司已用去一萬餘元、及至開工三日、僅由素來熱心之二三股東、湊集臨時費用三四百元、乃一面催收股欵、一面勇往直前、惟以事屬創舉、工人頗不易求、即有之亦以嚴格訓練、不能指揮如意、迨至十八年春、川戰已迭起數次、各地軍閥爲裝點門面而擴寨人民、所倡修之各地馬路、受戰事影響而停工、乃有人將工人投向北川鐵路公司、彼等因建修馬路數年、雖從未經修鐵路、但於平築地基一項、確有相當經驗、該公司之工程進展、速率因而大增、至十八年歲除、其預計先期完成之三十華里鐵道、已依期成功矣、原該路起終嘉陵江東岸、江北縣屬之白廟子、斜行至渠河東岸合川所屬之大污溪、全長約一百二十華里、現在所成者、乃嘉陵江東岸江北縣屬之一段耳、當北川鐵道之開工也、其預算完成三十華里股欵、約數三十萬元、意在設置二十八磅之鐵軌、以便該路完成後、於運輸殷繁、沿該路一帶村鎮之交通有所仰賴時、可以興築軌路、駛行較大車輛、不意開工後兩三月、合川人士所組之民生公司、以爲該路不易告成、乃宣告退出所加入北川公司之八萬股欵、蓋北川公司組織之初、其三十萬股欵之分配、乃由江北與合川兩縣股東平均分擔、而合川方面爲認之股欵又以民生公司爲最多、今既宣告退出、致使北川路之前途、遭受莫大之影響也、當此之時、江北人士、以該路既已興工、欲罷不能、乃由二三熱心之股東出而維持、並決定變賣私產、亦非將現有之三十華里鐵道完成不可、適值江合公司存有十餘年前所購之鐵道材料、至今尚未使用、而又亟待出售、於是北川公司乃出資三萬餘元向江合公司購得、江合公司者、乃遜清末年、爲抵制英人黎德羅（‖）氏欲在江北縣屬之東山、開採煤礦而組織者也、該公司所存鐵道材料、乃黎德羅氏于光緒末年辦運來川之物也、其鐵軌二十磅重、可築鐵道二十餘里、共車頭有五十匹馬力、可運煤約數十噸、均鑄有黎之姓字、北川公司以此種材料、雖不甚合用、然以廉價購之、速成此路之一段、俾可利用廢物、又可即見成效、俟將來營業發達、或其他股東亦見成績、而又欣然速繳欵、並於三十萬股欵收足時、亦可另購二十八磅重之軌道、將此軌移作支路、亦未嘗無用也、自是之後、該公司乃積極進行、於十八年底、即完全成二十餘華里、同時火車亦裝配完畢、遂於本年一月二日、試行開車、並宣告開始營業矣

前途 北川路之一段既開始營業後、每日運煤、平均約四百餘噸、而其路僅長二十餘里、距嘉陵江東岸尚有五六里、距渠河東岸、尚有九十餘里、現依該公司之計劃、一面經營運輸、一面繼續修建、其嘉陵江東岸、已延至濱江之白廟子、長約五華里、向渠河之曲端、亦建有三四里、大約雙十節前後、白廟子一端即可行車、他端之修建、亦將向渠河東岸推進、又該路本爲山地、其已成一段自水嵐埡以西、其平均傾斜度爲一與五十五之比、水嵐埡以東至白廟子而出河口、其平均傾斜度爲一與二十二之比、職是之故、該公司所購黎德羅氏之火車頭、行駛河口一段、則覺費力頗大、於是乃由該公司、于今四月中、派員赴滬、訂購大批二十八磅之鋼軌、及九十匹馬力之火車頭、須代價約十餘萬元、除現運回一部份鋼軌外、火車頭等、亦將陸續運渝、至明年（即民國二十年）雙十節、全路百二十華里、即可告成、其每日平均運煤量約在千餘噸以上、再者、北川鐵路、乃建築於江北合川兩縣產煤最富之華瑩山中、該地原有用土法採煤者頗不少、憑體力專作運煤之工者亦甚衆、自該路現修之一段開始營業時、留心社會問題之人士、輒惴々焉以爲前此之運煤工人、勢必失業而後已、孰意時至今日、不特未聞彼處有一失業之人、且他處尙有失業者聯袂而往、良以前此之工人、終日忙碌、僅得代價數千文、今彼輩每日作運輸工作三四小時、即可獲得前此每日作工之八倍、其有勤勞之工人、或仍終日忙碌、或於得足與前此之工資相等後又另作他工、故一般工士、不但心滿意足、且有不願離此而就彼、甚願該路早日完成、彼輩始可仰賴終身也、尤有堪述者、即當川北鐵路現成之一段不通車時、該議之股東輩、大都觀望不前、對繳股欵亦均推諉、近見該路每日可獲利餘數百元乃至百元、彼輩始爭先恐後求繳股欵、其有前此宣告退出者、近亦相率重新加入、據此以推度北川路之將來、其發展誠有不可限量者矣（完）

孟買州政府當局 壓迫印人益烈
派警佔據國民議會 復逮捕百餘印人概處徒刑

印度孟買州政府於十一日發表佈告、聲明認全印度國民會議支部爲非合法團體之一、當時並派遣警察隊將該國民議會委員事務所占據、捕去辦事員二十八名、又廿地所創辦之女學校學生職教員亦被捕二十人、同時且將國民議會之印度國旗取下、幹以英國旗、警察更於十一日早赴民家、假以反英運動罪名、亦捕去五十七人、全處三個月以上一年半以下之徒刑云（十三日孟買專電）

德財政陷窮迫向國際銀行借欵
法國側表示拒絕說

德國政府鑒於其本國現時經濟陷於極窮迫狀況、曾以爲何條件向國際銀行要求一億二千萬元之巨額借欵、希望將此非常實境打開、惟參加此國際銀行團之法國、對於德國此項鉅額借欵、不欲借給、其所持以爲理由者、係指德國曾對海外投資經營、如已往德國對瑞士借欵、將來收回必感困難、是故不允德國之要求云（十三日巴黎專電）

革命勢力增大
布政府發召集豫備兵令

布拉某爾國突發之革命軍勢力愈益增大、幾成不可收拾之狀、該國政府當局鑒此、已發表召集豫備兵全員命令矣（十三日阿里典電）

普蘭店民政支署 主催產業品評會
本月十七日起開催三日間 陳列出產品共達四千餘點

改良發達產業爲目的、於大正十二年會開第一回產業品評會、還後覺得有意外之好成績、本年定於本七月十十八十九之三日間、在普蘭店公學堂開第二回產品平業會、在關東廳之州之產業中、首推普管內所產之落花生果樹畜產等、該管內占關東州總面積之三、分之三多、爲平地、土壤肥沃、故爲州內唯一之產業中心地、會期已迫日前、現正忙於準備中、而至十日計出品之總數、已達至四千六百七十三點、而出品之種目、共分爲九部、第一部爲穀粮類、麻類、及其他怒加工品、第二部即蔬菜類、第三部爲棉花、第四部、爲果實類、第五部、爲蘭及其他之加工品、第六部爲家畜、及家禽、第七部、爲造林及狩當萬、第八部爲水產物、及其他加工品、第九部爲參考品、如農具、漁具等、均有陳列、然參考品中之主要出品爲關東廳農事試驗場所出之果樹、蔬菜、花卉、家畜類、農具、農用藥品各種、並有水產試驗場所出之水產加工品、罐結類、魚網模型手線網模、更有蠶業試驗場所出之蠶種繭加工品、眞錦桑樹樣子、熊岳城農事試驗場所出之果實水稻、養蠶、各種標本、滿鐵會社販賣部所出之鞍山及撫順之中性硫酸大連之島羽洋行之噴霧器農具水筒等四十餘件小、島定吉商店、日本人造肥料硫酸加里、小野田洋灰會社農業、及土木所利用之洋灰、滿洲農事協會養蜂器具養鷄器具等、農業圖書花卉球根類、濱州商會所出之各種肥料殺虫劑類滿洲棉花會社之棉花及棉實之利用、南滿瓦斯會社之硫酸、滿洲蔬菜生產組合之各種蔬菜類、金州果樹組合支部、及熊岳城果樹組合所出之果實類關東廳地方課以之作爲特別出品、於各事有益之宣傳畫片及殖產課所出之關東州內產業統計圖表、滿鐵農事課之滿洲之業圖表關東廳種馬所之種馬大連第一萬春農園之肥料、及種苗、鷹野農園之農具肥料、及種苗類、大連千村春次商店之肥料（往友製"新製品）本月商店之滿錦類、各種、及彌忠商店之魚類鹽干品、日本鹽業會社之製鹽等出品、現在已經通函報告視察之團體、計有金州農業學堂果樹組合大連支部旅順支部普蘭店管內各普通學堂、約五千名沿線尚在準備往觀者仍極不少、在會期中之余興、十八日夜在小學校講堂放映德國哈爾阿雷氏肥料部之電影、並有滿洲農業映畫會之電影、並有普蘭店商務會主開之中國大戲、更於會期中發放各種花砲、本品評會爲州內唯一之大規模品評會、非徒於產業之發達與改良、且對於斯業之獎勵上貢獻良多、於十九日午前十一時開褒賞式、滿鐵會社對於出品者、五成車價、對一般參觀者、特別低減半價、在車站上所賣之券、當日之盛會不卜可知矣云

日本岐阜縣大火災

日本岐阜縣船津町字中今地方於十二日午後十一時突起大火、正值西北風猛烈之際、火勢非常猛勇、竟包圍該地營林爲中心燃燒中、今町全部已被燒失、且延燒至隣町相生町一帶、至發電時已燒毀廿戶六十餘戶、火勢尚在延燒中云（十三日富電）

日土商約正式蓋印矣

據土耳其政府發表、土日通商條約已於十二日正式蓋印矣（云十三日帝歌拉電）

英檢事次長邁氏辭職

英國現勞働黨內閣之關外大臣檢事次長邁魯威爾氏以身體因病爲理由已於十二日呈請辭職照准矣（十三日倫敦電）

景耀月請趙戴文勸閻錫山下野電
瓦全晉察綏三省子遺生命 務速將三省地盤付與東北

次隴先生鄉仁兄鑒、十九年來百川以善於赴機、巧於坐勝著聞當代、此次爲虛榮一念所驅、智昏神昧、遽赴乖方、一日陷我三晉於水深火熱、楚歌四圍之內、覥爲晉人、能勿一言、竊爲目前計、以解救全晉前途甕中之厄、爲第一急務、執事仁人、諒有同情、敢披瀝陳之、今年之役、百川驅山西子弟於東西兩線鋒鏑之上、死傷殆盈十萬、戰費亦逾六十兆强、山西民力匱矣、自辛亥至今山西外侮內潰、於茲爲烈、重以二十年間、百川主晉過去之政、所謂六政三事、宏綱巨目、無非巧設科名、暴歛橫征、巧奪豪取於民而已、外人不知、山西人豈不知、我公與耀月豈不知之、百川亦復豈不自知、自前年出娘子關門與天下相見、廿年僞政、窮形畢露、面具斯揭、閻公雅望、一朝而喪、此次百川伎倆彌劣、更欲效董昌閉門爲帝、受任敗軍之際、奉命危難之頃、甘不惜苦心勞彌拙、十九年之幻術、將山西人心失盡、出山二載設施、復將北方人心失盡、賢達可以悟矣、河東晉西、毗壤關陝、連歲凶旱、與陝同情、而百川年來努力秘決於內、乞兒示飽、外强中乾、方且酣暢經營、其小已榮利人慾之盛、至斯而極、飛民以逞、重苦吾人、亦復何心、怨毒之積、中於肌膚、人心違其背、大厦不易再遭、適可而止、過此直寡味矣、此間百川收拾殘燼、再吹死灰、悉索敝賦、備或不輟、尙祁繼續糜爛我表裏山河、驅夫子弟不顧三晉全民、生命財產、欲賭此孤注、最後決一擊、鄉什其私憤、殉其大欲、此魏惠王馬陵喪子之事、强弩之末、以卜叁功、是難能矣、且晉人何負於百川、垂二十年、供給卵育、終乃欲盡其生民之命、豁其墳墓之鄉、以伸小已之忿慾、悉民而鬬、決以國歛、將以山西爲大墓以殉百川之業乎、乃者百川主席放棄燕都倉皇西走、遂欲以禍北方全局者、此知鼠入牛角、前路愈窄、恐太行河汾一阪、狹地小、不足當大閥之再一進旋也、竊自共和開國、而年動亂、百川陰陽其德、實不能不負遇事齟齬之咎、而此次全局禍變、百川尤不能不負戰爭釀成之責任、曩年直隸荒荒、而曹吳敗績、前歲關東年豐、而遼帝師利、山西連歉、於今六年、天時人事、可以驗矣、敝屣尊榮、拋棄萬乘、成舜華麥之名、正在此時、昔者勝清以二百七十年之社稷宗廟、尙復一指而去、矧一小時之主席、寧有黏戀之價値、北方撤結、現在只在百川一人、所謂萬人之命、懸於足下、一念和祥、即可挽回無窮之劫運、而解鈴繫鈴、非異人任、屬在賢者、鄉兄不得自卸其大職矣、爲我兄代百川計、上策頑獻、止有效其皤然下野、納土中央、去國引咎、以謝邦人、和平讓出所據土地、以瓦全晉察綏子遺螻蟻之命、亦宜將三省地盤、付與東北、即或恩怨芥蒂、必須分明、或分交東北暨煥章、爲之善後、俾南北得開誠布公、解決時局糾紛、蹙兵止戈、休戰息民、此今日惟一之正辦、倘猶執迷未悟、則禍至者當不止是矣、方今三省民命、懸於執事之一言、即興即喪、惟執事實圖利之、弟自辛年承百川與執事之降情、欲以有收需、雅不欲小已躬親參與、朋比相欺、以累晉人、且闢門一豁見典、兩電相招、謝不能往、亦非敢却公山之召、實以晉政內容、底爽終以倘父母之邦、自茲而後、逐與百川精神絶疏、訖今詳坤位、亦不復有、久矣不內秘不語、雖以十九年在外爲識、更非可以不入耳之言、特相勸勉、余與爲善、昔李嗣源憂五朝之亂、每夕宮中焚香祝天、稱臣本胡人、因亂爲衆所推、願大早生聖人、爲生民主、百川今日、正復此同、天下非可久欺、國人詎可常罔、語云、白刃在前、不顧流矢、蝮蛇螫手、壯士斷腕、此晚節自保萬全之闘、夫不有大猷大悟、君子何以成德、良藥利病、惟老服者知之、何如、鄉愚弟景耀月叩蒸印

何應欽乘飛機抵贛 指示剿共機易
謂在肅清不在困守

南昌通訊、武漢行營主任兼湘鄂贛剿匪總指揮何應欽氏、爲視察朱毛彭黃各匪竄擾後之情況、原定三日乘五十三號可變戰鬪機來贛、嗣因公未能成行、展期至五日午前八時、改乘航空第五隊湘江號水上飛機來贛、本省黨政軍各機關於八時前往德外河干水機場歡迎、至十時四十五分湘江號水上飛機抵省、繞城一週始落江面、一時軍樂大作、各部隊擧槍致敬、各歡迎人員脫帽相迎、何主任著黃皮外套及軍服、登岸偕魯滌平主席乘汽車逕往省府、旋即在省保安處召集軍事會議、適新編第五師公秉藩師長抵省、進邀請公師長列會、計列席者、除何主任外、有魯主席、張輝瓚師長、公秉藩師長、路孝忱、委員、蕭參謀長等、首由魯主席報告最近匪情及清剿經過、並呈閱各方電訊及各項圖表、次討論各部隊剿匪計劃、並由何主任指示機宜、歷二小時之久、始散會、下午二時在省府西花廳擧行議會、歡迎何主任、公師長暨航空第五隊田隊長、並請黨政要人及各機關代表作陪、酒過三巡、魯主席起立致詞、並請求何主任增派大軍來贛協剿、由何主任致答詞、表示朱毛各股匪實力有限、在魯主席指揮之下、並得張公二師長之努力、最短期內必可完全消滅、況兩方討逆極其順利、俟鄭州克復、兩週內准可加調大軍援剿、總之此次剿匪目的在肅清殘餘、而不在困守孤城、未謂匪共不僅全國之害、而亦爲世界和平之障碍、中央自當盡量抽調大軍援剿、使贛匪完全消滅、以期湘鄂贛三省人民永遠脫逃匪禍云、最後省黨部代表劉抃祥致歡迎詞、並請求三大事件（一）匪共有竄吉安之企圖、除請軍隊增剿外、請求何主任轉電鄧師長、固守吉安等（二）過去因地調軍隊、故未將各股匪共完全肅清、此次朱毛彭黃各股回竄贛境之正是集合兵力、底肅清之機會、請求何主任於最短期內增加兵力、一鼓撲滅（三）江西財政因受匪患影響、陷於破產、同時因財政困難、一切剿匪工作無法進行、請求何主任轉請中央、對於本省財政予以充分之補助、庶剿匪善後均得順利進行云云、何主任均一一接受、因急於返漢、未及終席、休息片刻、即偕魯主席暨張公二師長田隊長分乘汽車四輛、逕返飛機場、何主任臨行時並與魯張公三氏密談片時、始乘原機回漢云

漢口通訊、何應欽氏乘飛機赴南昌召集剿匪會議、當日返漢、茲將何氏關於綏靖之報告、及文素松談共黨分化確據如下

▲何氏赴南昌召集會議 武漢行營主任何應欽、自奉命負責湘鄂贛三省綏靖事宜後、對於三省境內匪共之肅清、異常注意、前此共匪犯湘、何氏曾赴長沙、面授剿匪機宜、迄今未滿一月、而共匪復由湘回竄贛省、何氏除令羅霖李覺兩師、由湘向贛追擊、公秉藩師繞道武漢、經九江往南昌、協同九路軍夾擊外、本人復於本月五日晨七時半、乘汽車赴王家墩飛機塲、登達格來爾號飛機、於八時許、由航空第五隊隊長田曦駕飛武昌南湖、換水蓉克號飛機飛抵南昌、魯滌平率屬迎候、當即召集剿匪會議、席間魯氏報告匪況甚詳、何氏亦指授機宜甚多、會議既畢、旋乘原機返漢、下午六時許到達、即返私寓休息、次早赴行營作總理紀念週之報告、詳述黨政軍各方近況、茲摘錄其關於綏靖方面的情形云、自朱毛彭黃等共匪大部竄往贛南老巢後、現分據郭家店樹坪及永遷新喻等處、但我駐湘四路軍駐贛九路軍已取得連絡準備夾攻、殲滅匪類、指顧可期、至湘省之臨湘桃林西鄉、及鄂屬之半樓司、樂家灣等處、近雖有少數匪共盤據、均已派有相當部隊分別驅剿、不足爲慮云云

陳銘樞北上 應召赴南京

上海專訊、港電、陳銘樞等佳（九日）晨五時半乘艦到港、港督派代表下艦迎、八時半陳銘樞晤港督後、下輪、九時四十五分啓行、陳銘樞談、係應蔣召赴京、無他任務、與蔣等談、係出席下商會議、陳銘樞等將在輪祝國慶

時評 爲汪精衛計
（知非）

△汪精衛此次番北來、抱定一團高興、想望丰采者無不呼之曰偉人先生、汪氏受此恭維、可以躊躇志滿矣、不圖志未得展、計未幾售、而不憤作美之東北軍、忽然整隊入關、致汪氏滿盤計算、悉成畫餅、富貴功名、仲若春夢一場、目前大不得意之狀態、較比初來乍到時、鮮衆之開會歡迎、其相去不啻霄壤

△雖然吾獨爲汪氏幸焉、汪氏無功而去、固屬難堪、然借此以藏其拙、袖編仍可以當虎、本來之面目、猶能隱而不露、急欲一覩汪氏之眞實本領者、尙無由窺其端倪、若政府完全成立、有時而才力不逮、無以任此艱巨、則生平所獲之浮名、不亦損失殆盡耶

△北平入東北轄內、石莊之晉軍、亦須退回山西、汪精衛組府之議、未曾過完、聲言移至太原、依舊從事組織、此語也、不過說者說而聽者聽、晉閻之地盤、能否保守得住、又是一大問題、閻氏此際去留尙未可卜、晉陽組府、豈非大言不慚乎、爲汪氏計、海外風景甚佳、空氣亦良、束裝就道、舊地重遊、可、擺脫汚濁、不堪以寓高士、盍、諸

東北人物志 玉照履歷部之二 （六二）
（此一部分係屬第二號）（本志印刷時更美麗方法）

杜希愷 字翰珊、遼寧省興城縣人、年四十五歲、現任樺川縣公安局長

杜君翰珊、性豪邁沉毅、有大志、兄弟四人、君最幼、光緒中葉、隣村有虎而冠者、在州署充書、武斷鄉曲、長兄希泰等、性爽直、忤其書、啣之刺骨、假詞侵界、控於官、有司派役往傳、役黎明至、鳴槍示威、君家誤爲匪寇擊之、斃一役、君季兄希文、素具俠腸、篤於孝友、對鄉里父老云、吾家既連蒙難、山林窩窖、趨避固易、但老親難安寢饋、弱弟不克供讀、刀鋸鼎鑊、寧我一人承受、不使老幼遭流離之苦、遂挺身投獄、時刑書贓役、上下其手、未幾即瘐死獄中、慘哉君昆仲、憤滿難平、遂向各高級官廳、分頭控訴、雖提書吏到省、終以銅臭薰天、公理無地、寃延四載、理不得伸、適舉匪亂起、無形消滅、君家因之毀散、長次兩兄、飲恨積勞、亦相繼殂謝、賴君已年長、慘淡經營、老親得無凍餒憂、君由警官畢業、服務地方、歷充本縣各區區官、馬步隊官、在職十二年、破獲匪案數十起、省憲頒給一等獎章、予以記名所長、民十四、吉林督辦張、委充方正五常等縣警察所長、十七年、蒙公安管理處長王、改安伊通公安局長、旋調任樺川縣公安局長、君英雄俠骨、菩薩心腸、德著鄉邦、威鎭風鶴、其忠誠孝悌、尤令人欽佩不置云

緊要啓事

本志特號及第一號之一部已登至百人、現特改登玉照履歷第二號之一部、但履歷過長者、須減少字數、至應占之篇幅可以容納爲止、如登載者不願代爲删改、即請依應占之地位、酌減字句、迅速再爲寄稿、以便照刊、倘可改爲第一號及特號、俾得多容字句、尤爲稱便、千萬速賜示知、又本志現已聘請專員、着手編纂、力謀迅速出版、其有當選而尙未寄登玉照履歷之各位、如願刊登、尙祈即向敝報本社及分社、早爲接洽、設再延緩、必屬不及、特此預達、並希雅鑒爲幸

滿洲報社東北人物志編纂部啓

教育界

各地男女師甲學校 紛紛舉行藝游 齊慶祝國慶佳節

△同澤中學校

海城縣同澤中學校、爲慶祝双十佳節起見、特於九日午後、四時、假該校之大禮堂舉行第一次學生游藝會、並邀請城內各機關、各法團各上紳等、蒞會參觀、是日男女來賓、達一千二百餘名、可謂盛矣、玆將是夜之經過情形、粗識於次、記者於午後三時、驅車而往、初抵大門、即見以交叉式之黨國旗、迎風飄揚、下車時、有警察站崗、入第一大門、有精神奕々之童子軍驗票、至二門、復有童子軍剪票、始入大禮堂、其時戲劇尚未開幕、經該校校長孫毓民、導入待客廳休憩、小頃隨來賓等、參觀各處、玆登樓眺望精神爲之一爽、緣該校、面積恢宏、地點適中、北負玉皇山、南面楊柳河、占得大然好形式、黌樓台連亘、雄偉壯麗、工程之巨、自有海城以來所僅見、觀覽尚未未興、人報已屆開會鐘點、逐紛紛趨禮堂、循序就坐、男賓悉在臺下、女賓高坐樓上、悉備作鳥瞰式、日昇剛屆四時、孫校長、從容登講臺、此時男女來賓之視綫、悉注於半環形之講演臺、該長、於鈴聲寂靜後、報告開會程序、及旨趣略云、本校自成立以來、暫內一週年藉此今會機會謹向來賓拉雜報告一下、同澤中校之基本金、大家也能知道、係張漢卿長官、個人所出者、漢卿先生、以桑梓觀念、特捐巨金、建築是校、培養學生、期故鄉子弟、蔚然成材其意至爲可感、學校落成共共費現洋四十萬元有奇、校內學生、綜計八班教員二十二名學生、二百七十名、海城者十之九、外縣不過四十名、常年經費、約需現洋六萬元校除普通課程外尚有商業英文日文專科、此外更附設閱藝、本歲已植有林檎四千一百本、葡萄一千一百株、及其他桑蔬花木等項、此種培養工做、純由學生執役、如灌水芟草、捉虫剪枝等是也所以如此者、爲使學生養成堅忍耐勞性、亦即他日爲社會服之立足點也、云云、孫氏誘至、此尋即而序開會、一開會、二奏樂、三唱國歌、四致開會詞五游藝劇中角色、悉以校中教員學生等充之、惟場面上、係城內文化俱樂部、々員幫忙、是日臺上、彩切鮮妍、幃幕華麗加以屋宇雪亮、電炬輝煌、點染得法是可觀、開場之等一幕爲拳術、係該校聘定出門教習、演練國術者、出場時爲彈腿對打等項、學生等、窄袖短衣交手時、跌空抵頭、英氣勃勃、觀者喝彩、有令人追想國術之不可或已也、二歌劇、高山流水即馬鞍山、表演得風流儒雅想當時之鍾俞、結契、亦不啻如斯、三、新劇吝嗇人、爲形容一看財奴、嗇過度在家庭間、鬧出種種笑話、不但傷財丟臉、終演成女僕戀愛、父子聚、而後已此劇曲戒世人不少、劇中串插亦盡情近理、惟劇話中、有放借貸的全不是人未免諷刺過甚、蓋暗中規之則可、若口頭罵之、無乃傷雅、四趣影、五舊劇、黃金台、空城計、拾黃金、坐宮盜令、如教員顧執中之伊麗、尹希異之孔明、皆能引商刻羽、高唱入雲、按顧尹諸君、有時招待來賓、有時粉墨登場、將揖讓進退、與花面逢迎、在指揮談笑間行之、可謂極盡文人之能事矣、閉幕時已屆十時、觀劇人士、意於月色皎潔中、逍歸城裡

△女師講習科

撫順縣立女子師範講習科校長王紹宣、於於十月十日、爲國慶日、特舉辦游藝、以起慶祝、並發公函、柬請各界、前往指正一切、玆抄錄如下、逕啓者、節屆双十、慶革命之成功、序屬三秋、境適情於玩物、敝校於十月十一日、下午五句鐘、假大同樓地址、表演游藝、揚國慶之榮光、載賡歌而紀念、惟事屬創舉、不無瑕疵、而樂與人同、藉求指正、玆附上入場券數張希維屆時、惠臨詳加指正、倘錫箴言、尤爲盼禱云云

△市立師範中學

營口市內師範學校各級學生以國慶佳節萬民同歡、爰聯合同志在校內禮堂表演新劇諸生扮演合度、道作俱佳、觀者莫不嘖嘖稱贊、以該諸生之玲瓏沽溺云

馮庸大學三週紀念 特開慶祝大會 曾閱學生軍附開展覽會 往參觀者達千餘人

去歲防俄時、組織義勇學生軍、北赴邊疆參加防俄工作

瀋陽馮庸大學、頃十十日爲該校成立三週年紀念之期、校長馮庸特開慶祝大會、印發入場券分送各界歡迎士女參觀、是日該校特備汽車六輛、停於小西邊門馬路轉兩處、以資運送參觀人士、屆時各界前往參觀者達千餘人之多、頗爲盛況、並將該校辦理慶祝秩序如左（一）是日上午八時開慶祝典禮（二）九時校閱學生軍（三）九時卅分展覽會（四）十時至十二講演會（五）午十二時茶點會（六）午後一時至四時懇親會（七）同時開演各種游藝會（八）五時會餐會至六時來賓等始盡歡而散云（奏）

體育

秋高氣爽正可耀武 播遍運動聲浪 各地學校均在紛紛行 三機關協開市民運動會

時値秋高氣爽、正吾人運動體育之良機也、故各地運動會之擧、觸目皆是、惟吾普華人從來空前未有、不免失於文明、是以有公學堂民務會商務會諸人等有鑑及此、出首商同各機關協議擧辦定於月之十二日、假公學堂之運動場、開催吾普蘭店市民運動大會、昨已將運動種目及報名單分發各處、令其摘出所希望之種目記入報名單內送於發起處以備編組閱各界捐贈賞品極多、屆期必有盛大之會云

各校之選手 已紛紛來城 參加全境聯運

昌圖教育局、擬於十月十一十二兩日、舉辦第三次全境學校聯合運動會等情業誌本報、玆距會期、僅隔一日、所有第六區縣三校、第七區縣六校、第三區縣八校、第四區縣四校縣十三縣二十一校縣二十二校、第五區縣二區縣七校及双廟子村校第二區縣五校縣九校、及第一二三四等區村校、統共選手一十餘名、均於九日紛紛來城經教育局分別送往城內各客棧各店住宿、俟十一日早八時開會當有一番盛況容訪再誌

因評判員不公 竟致起衝突 長市運動會

長春全埠各小學第壹次運動會、自四日起在東三道街縣立事務場、表演各 詳情、迭誌本報、玆查該會因運動未完、壹再展期、截至本月六日、始行終了、最後評判分數、因自强學校取列第壹組縣立第壹二高等小學校、均表不平、遂與評判員大起衝突、縣立一二高小方面指摘自强學校僱人代表、不能甘伏、自强方面認爲錦標已得雖經張丹溪教局長之調停終歸無效、將來或將豎之於法院、以辨是非、此職長春教育界不幸之事也

基督教青年會 兒童運動會

吉林省城中華基督教青年會爲提倡兒童體育起見、定於十月十二日、在運動場舉行兒童運動會、分甲乙二組、甲組限本會公民團員、在十五歲以下者、乙組限十歲以下者、請各界參觀、屆時定有一翻盛況

對於小學課程暫行標準之商榷

（朱偺溪）

東西文化的交流、我國學術上受了很大的影響、同時教育上也起了個絕大的變化、由死去的教育、而漸呈着蘇醒的神氣、開始走向活的的自然的大道

但在前清科擧制度的氛氣中一般都被機械式的八股文支配着、他們理想中的目標無非是「十年寒下」「破萬卷書」一覺博得一官半職、榮宗耀祖、就是國家當局、也漠然視之、這時的教育、終是個黑暗時期簡直無成績可言

民國肇造、廢科擧制度、創設公學、但一般教師、都是前清遺老、思想陳腐、頭腦冬烘、對於教育方面、從未有絲毫研究、一切設施、率多秉承個人意旨、胡亂將事具體些說起來、不過私塾的變相罷了

後來名稱雖換過好幾次、但實際上很少革新、全部教育依是被那班清朝古董包辦着操縱着、有經驗的、有研究的、反擯斥不用、這是多麼痛心的一回事啊

最近、新學制實施、才注意及課程之標準與大綱、但到現在已失其時間性、有改訂的必要、民國十八年、教育部頒布了一種「中心小學課程暫行標準」、這是網集海內教育專家共同探論研究的結晶、當然是很有價値的、但是、百慮不免一失、總有不滿人意之處、玆就我個人所見、略述如下

（一）課程編訂無確切教育目標作爲根據、課程編訂、要根據於教育目標、這是誰也不能否認的、美國中北部教育會課程委員會把教育目標分爲最後與最近兩種

（一）最後目標 （甲）體育（乙）樂（丙）職業（丁）公民

（二）最近目標 （甲）獲得普通知識（乙）啓發個人志趣、（丙）培養智力（丁）養成生活上之良好習慣及技能

教育專家Boobitt於其課程編製一書中、分教育目標爲十項（一）語言（二）體育（三）公民（四）社交（五）娛樂（六）智力（七）宗教（八）家庭（九）專門職業（十）普通技能

我國在民國十一年、教育部也曾頒佈學校系統標準七項（一）適應時代潮流及變遷（二）推廣德董克拉西之精神（三）發展個性（四）改善人民經濟狀況（五）適應生活需要（六）適合地方上特殊之需要

十八年四月、國民政府改訂教育宗旨爲「中華民國之教育、根據三民主義、以充實人民生活、扶助社會生存、發展國民生計、延續民族生命爲目的、務期民族獨立、民權普遍、民生發展、以促進世界大同」

逐日繪圖紅樓夢

給禁止轉載

香月何先生繪

第二百七十九回

榻下並不擺席面、只一張高几、設着高架絡花瓶香爐等物、外另設一高桌、擺盃箸、傍邊一席、命寶琴湘雲黛玉寶玉四人坐着、每饌果菜來、先捧與賈母看、喜則留在小桌上、嚐一嚐、仍撤了放在席上、只算他四人跟着賈母坐、下面方是邢夫人王夫人之位、下邊便是尤氏李紈鳳姐賈蓉之妻、西邊便是寶釵李紋李綺岫煙迎春姊妹等、兩邊大梁上、掛着連三聚五玻璃彩穗燈、每席前豎着倒垂荷葉一柄、柄上有彩燭插着、這荷葉乃是洋鏨琺瑯活信、可以扭轉向外、將燈影逼住、照着看戲分外眞切、窗槅門戶、一齊摘下全掛彩穗各種宮燈、廊簷內外、及兩邊遊廊罩棚、將羊角玻璃戳紗刻絲、或繡或畫或絹或紙、諸燈掛滿、廊上幾席、便是賈珍賈璉賈環賈琮賈蓉賈芹賈芸賈菖賈菱等賈母也曾差人去請衆族中男女、奈他們有年老的懶於熱閙、有家內沒有人、又有疾病淹留、欲來竟不能來、有一等妒富愧貧不肯來的、更有憎畏鳳姐之爲人、賭氣不來的、更有羞手羞脚不慣見人、不敢來的、因此族中雖多女眷、而來者不過賈藍之母婁氏、帶了賈藍來、男人只有賈芹賈芸賈菖賈菱四個現在鳳姐麾下辦事的來了、當下人雖不全、在家庭小宴也算熱閙的了、當下又有林之孝之妻、帶了六個媳婦、擡了三張炕桌、每一張上搭着一條紅氈、放着選淨一般大、新出局的銅錢、用大紅繩用穿着、每二人擡一張、共三張、林之孝家的、叫將兩張、擺在薛姨媽李嬸娘的席下、將一張、送至賈母榻下、賈母便說、放在當地罷這媳婦素知規矩、放下桌子一並將錢都打開、將紅繩抽去、堆在桌上、此時正唱西樓會、這齣將終、于叔夜賭氣去了、那文豹便發科諢道你賭氣去了、恰好今日正月十五、榮國府中老祖宗家宴待我騎了這馬、趕進去討些菓子吃、是要緊的、說畢、引得賈母等都笑了、薛姨媽等、都說好個鬼頭孩子、可憐兒的、鳳姐便說這孩子纔九歲了、賈母笑說、難爲他說得巧、說了一個賞字、早有三個媳婦、已經手下預備下小簸籮、聽見下個、賞字走上去、將桌上散堆錢、每人撮了一簸籮、走出來、向戲臺說、老祖宗姨太太親家太太賞文豹買菓子吃的、說畢、向臺一撒、只聽豁啷々滿臺的錢響、賈珍賈璉、已命小廝們擡大簸籮的錢預備未知怎生賞去、且聽下回分解

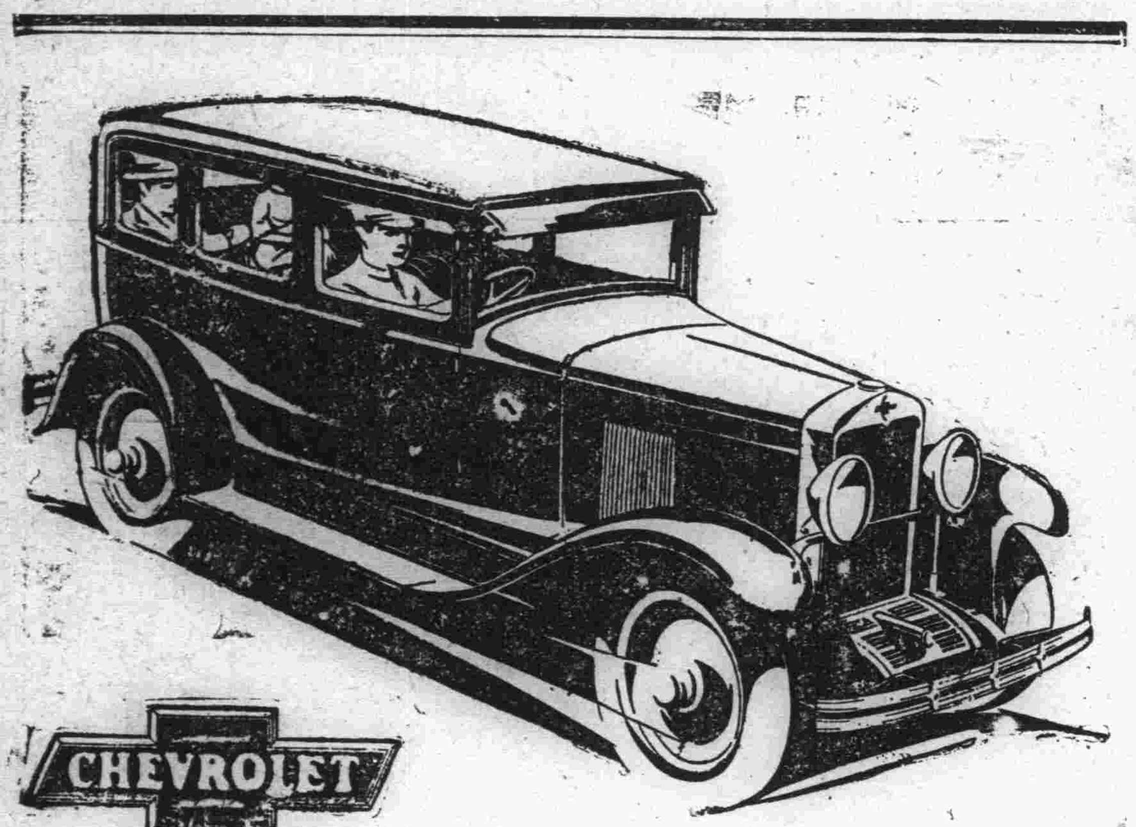

每介倫汽油如能多行一哩 則所省頗可觀

今日汽油之價甚貴。雪佛蘭汽車。素以省油著名。出租汽車。用雪佛蘭者。其汽油費所省。當以千百元計。

雪佛蘭 不獨省油。而且式樣入時。舒適與寬大。均與大號汽車無異。主顧乘坐。無不稱贊。至於機力—速度—加快之成績又與大汽車同。以之應付目下路上車輛擁擠情形。綽乎有餘。平時費用無一不省。更爲可貴。

君于決定購置何車之前。請先一試 雪佛蘭 。不問蓬車轎車。隨時應召。恭候試乘。

印有精美說明歡迎索閱

請祇向經理處購眞正通用零件

大連經理 山縣通三三號 遼東自動車公司 電話三六七七番

特別分銷處

金州 德和棧　旅順 遼東運送店　普蘭店 福生德　瓦房店 元順福　復縣城 復通汽車公司　貔子窩 興盛德

城子疃 大安公司　莊河縣 莊復汽車公司　熊岳驛 煤炭公司　蓋平城 萬昌　大石橋 同興茂絲房

雪佛蘭爲美國通用汽車製造總廠之出品

長春 益發銀行

樂亭 濟南 山海關 泰安 留守營 周村 昌黎 濰縣 德州 煙臺 湯家河 青島 克山 北林子 佳木斯 富錦 吉林

本行專辦各處滙兌並作存放各種款項外放信用保證貼現抵押收存定期活期均可相商規定利率無不公允滙兌計分滙票電滙滙寄類悉從客便所收滙費特別低廉信用素著手續簡捷久爲各界諸君稱善並爲便利顧客起見收付各款及滙兌事信營於業時間將通滙各處地點列下

哈爾濱 黑龍江 安達站 雙城 張家灣 三岔河 烏吉密河 甜草崗 項望奎 拜泉 下九台 四平街 大連 開原 公主嶺 營口 安東 上海 天津 北平

本行 營業部日電話二九六滙兌部日電話二〇五滙經理室日電話二六一 六七一 蓄儲部日電話三六三 電報掛號華文四一三五

瀋陽

張副司令注重國防 力謀整頓各軍
特派定專員赴各區考查 通令各縣防軍冊報防務

陸海空軍副司令張學良氏對於各部軍隊力謀整頓種種計劃不一而足茲以吉江熱各省區之防務情形及大軍軍實狀況並分配所轄軍隊詳情應行加以考查以覘實際俾資整頓特於十二日日派遣上校副官六名前往各區從事考查以昭慎重云

張副司令對於國防頗爲注意除向南京府提議召開全國國防大會議外現特分電吉黑邊防副司令署對於沿邊國防佈置軍隊如不敷分配可由遼寧調派以免侵擾而維國境邊界之治安並須將國防情形隨時呈報備查云（捷）

張司令長官爲愼重各駐在地防務起見責成軍令廳通令各縣防軍將現駐防地點造冊呈報以便審查如防地不相宜時應酌核調防或兵力薄弱酌予增加並隨時嚴查防地內旅店妓館戲園以免胡匪竄入而重防務云（林）

張長官飭駐軍 力保護鐵路

司令長官張學良氏頃以各縣胡匪猖獗除令軍警嚴剿外並於昨通飭各縣駐軍對於國有鐵路嚴加防範特別保護而安行旅云（珠）

萬副司令 宴會各同寅 假忠信堂飯莊

江省邊防副司令萬福麟氏於前來遼今有廿餘日行將日內返任爲聯歡感情計特於月之十二日晚七時假三經路忠信堂飯莊宴會吉省張司熱省湯

省政府改定 冬季衛兵服 通知縣府遵辦

省政府現將各縣政府衛兵冬季制服式樣改定其式樣棉皮等衣均用黃色另製該機關名義之領章須白地黑字不用肩章於昨通令各縣遵照辦理云（珠）

准省縣翻印國歷

省政府頃奉內政部令謂取銷舊歷改用新歷業已通令在案茲將國歷書式樣分發各省按照翻印不准參與舊歷惟各省縣翻印必須於書面註明省府或縣政府云（葵）

省國公安局飭屬 嚴防共產黨徒 雷厲搜查以免擾亂地面

省會公安局長白子敬氏頃以省垣潛伏共黨頗够希圖擾亂地面必須嚴防乃於月之九日通飭各區分局轉飭所屬嚴加防範云（葵）

吉長路解送路款

東北交通委員會委員長高紀毅氏爲省中需款孔急會令四洮瀋海洮昂吉長齊克各路局解款已誌前報茲聞吉長路局奉令後特將收之路款共湊五十二萬於月之十二日派員解送來遼而備需要云（珠）

王長民途中 爲仇人所傷 凶手當即逃去

小南關皐學胡同住有王長民者於十一日午後六時許路經風雨壇地方突被仇人捉住掏出尖刀亂砍結果兇手逃去王受傷倒地計頭部胸部手部共受刀傷五處後經警察用車送往醫院診治一面通緝兇犯云（林）

北寧路編 辦事細則

北寧鐵路局長高紀毅氏現將交通事務及該路各種辦事細則於前章彙編一鐵路辦事細則並特委該路會計處副處長常計高責成彙編一切約於月終始能選編竣事即行付梓云（葵）

慰勞各縣警查 特增加津貼 自本月份實行

全省警務處長孫旭昌近以際此時局地方防務關係重要前會通令各縣警察聯防在案茲爲慰勞各縣警察辛苦起見特行規定每名警士津貼奉大洋一百元以示體恤由本月份實行云（林）

公安局擬設 偵緝訓練班 訓練分局警察

省會公安局長白銘鎭氏以各分局警察對於偵緝知識向乏訓練故遇事多有措置且貽誤要務當此奸宄思逞之時尤須賴偵緝覘查抄辦各區直接地方是項才識亦應造就是以白氏令同局內各科長籌劃擬設偵緝訓練班每分局揀選幹警十名而資訓練不日實行成立云（葵）

烟酒局派員 查各縣稅收

煙酒事務局長關定保氏以各縣煙酒稅收狀況若何極應詳細調查而重收入是以於昨特派調查員吳慎言等四名分往各縣調查云（葵）

林商與外人訂約時 須先呈報農廳 以免發生糾葛蒙受損失 農礦廳令各縣轉知

農礦廳長劉鳴九氏以各縣林商與外人訂定契約時每不愼重以致糾葛叢生損失頗鉅特通令各縣轉知各林商此後如有與外人訂定契約須先呈報本廳轉呈省府批准後方爲有效云（珠）

度量衡器具 營業之條例 省府轉飭部令

遼寧省政府頃奉中央工商部咨開度量衡器具營業條例業經國府明令公佈除分行並通飭各省市知照外相應檢發原條文咨仰貴省府轉飭遵照等因省府奉此現特檢抄原條文通令政財農礦建設各廳轉飭遵照云（捷）

蓋廠長來瀋 柏總監北上 陳處長返安

熱河軍械廠長蓋唯心氏頃奉湯玉麟主席電召商洽要公該氏奉召後遂於月之十二日搭車來瀋云

工兵訓練監部相總監頃奉張學良長官之命北上視查工兵作業該總監乃於月之十二日帶領隨員四名搭瀋海車北上云

安東市政籌備處長陳奉璋氏前因辦理市政問題來省與臧式毅主席磋商已誌前報茲聞該氏在省公務辦竣乃於月之十二日搭安奉車返安云（葵）

石條亦係土產 按統稅徵收 財廳覆海稅局

海城稅捐徵收局呈財政廳爲當地出產石條應否照徵統稅茲聞於昨日張恒耀廳長指令該局謂石條亦係土產貨物應按統稅辦法徵收產銷兩稅仰即遵照云（葵）

司法部令報 東北之獄政

遼寧高等法院現奉南京司法部令開查東北各省辦理獄政雖屬可觀然其內部之情形本部未能審悉仰即查照下列各項塡報以資審核（一）監獄所在地址（二）防守之情形（三）犯人衞生方法（四）感化教育設施上之狀況（五）各部之組織及犯人作業之成績詳塡呈報以憑有所考核云（捷）

懷德公安局長 張敬先升充

警務處長孫旭昌氏查懷德縣公安局長趙與斌另有任用業已調省所遺之缺關係地方防務甚爲重要未便虛懸查有張敬先者充差有年堪以勝任特委張氏前往升充斯職以專責成云（捷）

東北各鐵路之電報 一律改用國音 交委會飭屬進行籌備

東北交通委員會鑒於北寧路試用國音電報成績甚佳擬將東北各鐵路電報一律均改用國音以符部令現特諭飭所屬積極籌備進行辦法不久即可通飭實行云（捷）

便利飛機降落 增設飛機場 在錦綏等縣

東北當局現爲便利飛機往來途中降落計擬在錦縣綏中安東通化吉林江省等處設飛機降落場現已令航空司令部從事計劃着手籌備云

內政部令查報 警備隊情形 轉飭警處調查

省政府昨奉內政部訓令謂頃爲調查各省縣之警備隊辦理成績計仰該省查明具報等情臧奉九主席奉令後乃於昨飭警務處就近調查以憑轉報云（珠）

北平官產督辦 宋潤生接充 已赴平履新

東北邊防軍司令長官公署對於接收關內平津各機關人選非常愼重茲以北平官產督辦一席應行委派現特委任該署高等顧問宋潤生氏前往接充宋氏奉委後已於十一日搭北寧路車赴平履新云（捷）

省令各縣查報聯防 規定獎懲辦法 力求匪類根絕以安民生

省政府主席臧式毅氏前因各縣禾稼割倒秋季防務重要曾飭各縣聯防已誌前報茲者現在辦理防務近況若向地方有無匪類例須考查遂於昨通令各縣對於聯防情況詳細呈報以憑備案考核云（葵）

省政府臧主席爲注重防務計特規定獎懲辦法（一）各縣遇有匪患經警拿獲或擒斃者酌予給獎（一）人民獲匪一名獎現大洋百元（二）警察獲匪一名獎大洋八十元（一）如有隱匿匪人不報或長警查緝不力者以通匪論罪云

萬福麟司令 將返任坐鎭

江省邊防副司令萬福麟氏前因參加軍事會議來瀋旋因參與張學良就任副司令及慶祝國慶日未能離瀋今因赤俄迭擾邊境國防重要坐鎭不可無人是以該副司令將於二三日內返任云（珠）

糧秣廠派員 赴海買軍草

糧秣廠長溫執權氏前曾派員購到軍草恐不敷用於月之十一日又派採買委員李玉衡赴海城一帶按照市價購買軍草廿萬斤以備軍需云（珠）

財民兩廳請示 駐軍燒柴價 減輕人民擔負

財政廳長張恒耀民政廳長陳文學二氏以各縣駐軍燒柴多未付價若令民戶攤派未免帶歛除令各縣駐軍燒柴暫定價款外並會呈省府請示辦法云（珠）

交銀行運到現洋

遼寧交通銀行行長陳漱六氏頃爲充實準備活通金融起見特由滬購現洋廿一萬元分裝七十箱每箱三千元由滬搭輪運連轉裝南滿車於月之十一日運瀋轉運該行金庫存儲云（珠）

航空一隊整裝待命 砲三團已赴津 邊防署限期募足缺兵額

司令長官張學良氏頃以東北軍接收平津爲厚集實力計特飭航空第一隊整裝待命陳鴻陸隊長遂於月之十一日令該部整裝待命約於日內出發分赴平津云（珠）

東北炮兵第三團長謝子明奉張學良長官之電令赴津協防該團長奉命後乃飭所部整裝於月之十二日帶領士兵一千五百名野砲五門重砲四門過山炮八門砲彈一千二百箱搭北寧車西上並電邊署告聞云（葵）

茲據邊署傳出消息張司令長官爲積極訓練及整頓軍隊計頃已通令各旅凡缺額不足招募新兵統限於十月內一律募補完竣呈報訓練至十一月即不准招募以重軍政云（林）

現以省中因籌軍費需款孔急極應將所收稅款解省而備支付是以特派秘書孫芝瑋押解九月份稅五十三萬元於月之十二日抵省即呈交財政廳核收云（葵）

瀋海路訂購 客車二十輛

瀋海鐵路公司總理張志良氏以該路車缺乏若不加添殊不敷應用乃向兵工廠訂購客車二十輛以資應用約於下月中旬交貨云（珠）

炮彈廠復招工匠

東三省兵工炮彈廠前因減政裁撤工匠三百餘而資節省頃以軍興需用炮彈頗多復購到大宗材料乃將該項工人通飭招回照常工作云（珠）

東豐等三縣 解清鄉罰金

東豐西安錦縣等三縣前奉省令速解清鄉違警罰金以裕省庫該縣等奉令後乃將八九兩月罰金於昨紛紛解省臧式毅主席並飭該縣等知照云（珠）

安東關送米稅欵

安東關監督署監督李友蘭氏

王金鈺去瀋 苗春霖來遼

中央軍第九路總指揮王金鈺氏前因公務來瀋與張學良長官接洽已誌本報茲聞該氏商公竣不能久滯乃於月之十二日離瀋南下云（珠）

前河北省主席商震氏頃因某項公務須與張學良長官接洽是以特派前充省委苗春霖爲代表於月之十二日抵瀋（葵）

特勤憲兵 更動之辦法 各地互相對調 免有舞弊情事

東北憲兵司令陳興亞以特勤憲兵駐紮各站及服務火車上日久難免不有舞弊情事遂訂有更動辦法將各所與駐紮各站者對調押車者與外縣者對調以均勞逸日內即當實行云（林）

二劉君吳馬兩女士 打破四個全國舊記錄
劉靜貞擲鐵球戰勝何振坤 田賽勝利仍歸張蕭諸健將

東北聯合運動大會之第二日、竟於狂風怒號飛砂揚中、上午八時、又開始於北陵瀋陽運動場矣、各校之選手及學生、均予先淼塲、觀衆方面亦不減於前日塲之周圍幾無立錐之地東北民衆、饒興於體育、蓋可見矣但該日所得之成績、除順順舉行之短途各項、餘者均無可觀蓋以凛風刺骨筋肉緊縮進行維艱之故有所致也、劉長春之二百米、竟以二十二秒之四、破個人今春在全國之二十二秒之八紀錄、頗與大會生彩不少、馬玉珍之鐵球、亦破紀錄最後之一萬米比賽、第一哈爾濱之劉古學與第二之大連張寶祥先後以三十四分二十四秒與三十四分四十五秒成績、皆打破全國趙德新君舊紀錄、至女子方面以東特一中之吳梅仙女士、爲其中倏倏百米之決賽、突破馳名全國孫桂雲女士所保持之紀錄、一鳴驚人、至可欽佩、女子二百米及高跳、吳女士恐又非孫女士之敵、蓋孫對斯項爲其所擅也、張司令斯日本欲蒞場、茲因狂風大作、寒風刺骨、遂行中止、惟決定十三日下午到塲、向各優勝團體授與獎賞、以資鼓勵、俾下次一雪遠東之恥茲將第二日之成績誌次（昨報所未載者）

△女子高級三級跳遠決賽

一、吳梅仙（九米三七）（東特一女中）二、劉靜貞（同上）三、劉佳恩（同澤女中）四、徐秀琴（同上）

△男子高級三級跳遠決賽

一、蕭鼎華（東大）二、傅寶瑞（同上）三、梁德彰（東大）四、趙瀫志（東大）

△男子高級高欄決賽

△第一項 一、譚顯勳（遼大附中）二、李鴻起（吉省一師）（一八秒六）▲第二次 一、陸承令（蓋平初中）二、高鵬翮（遼省一高中）（一九秒一）

△男子高級一萬米決賽

一、劉古學（三四分二四秒）（東特公體）二、張寶祥（大連）（三四分四五秒）三、盧允文（東大）（第四因發生問題故未決定）

△女子中級百米次賽

▲第一次 一、謝慈蘭（東特二女中）二、韓淑貞（遼省一女中）（一三秒八）▲第二次 一、王淑琴（東特女一中）二、鍾梅仙（東特女一中）（一四秒六）▲第三次 一、蕭淑芳（東特二女中）二、王秀鳳（東特女一中）（一四九）

男子中級百米次賽

▲第一次 一、何慶綏（遼同澤中）二、白尙運（東北學院）三、盧成模（遼大附中）四、王德山（遼立四師）成績一一秒五）▲第二次 一、吳景耀（東特別一中）二、劉興亞（遼大附中）三、郭景盛（東特別一中）四、牟立權（吉永縣中）（成績一二秒八）

△男子中級四百米預賽

▲第一次 一、王成春（黑省一師）二、王金鑑（瑪大）三、李福廷（吉省立二師）（一分八秒）▲第二次 一、王永安（黑省一中）二、張洪信（東北學隊）三、汪奎龍（遼省一商高中）（成績五九秒五）▲第三次 一、蓋積德（遼省三師）二、季麟閣（吉省一師）三、張廷珍（一交中）（五七秒六）▲第四次 一、王紹業（東特別一中）二、吳春甲（東北學生隊）三、王立藩（遼陽縣高中）（五六秒八）

△女子中級五十米次賽

▲第一次 一、毛若昭（東特女一中）二、鍾梅仙（同上）（七秒八）▲第二次 一、謝慈蘭（東特二女中）二、蕭淑芳（同上）（七秒四）▲第三次 一、王淑琴（東特女一中）二、劉春芳（東特女二中）（七秒五）

△男子高級組四百米決賽

一、劉長春（五四秒九）（東北大）二、王銘紳（東特公體）三、蔡芳圃（東大）四、宋玉泉（東大）

△男子高級高欄決賽

一、蕭鼎華（一二六秒八）（東大）二、張齡佳（東大）三、戴顯績（同澤中）四、麻秉鈞（東大）

△女子高級鐵球決賽

一、劉靜貞（七米三四、五）（東特一女中）二、何振坤（同澤女中）三、毛貴雲（吉大）四、王羽笙（遼女體）

男子高級鐵餅決賽

一、張齡佳（三二米五四）（東大）二、傅寶瑞（東大）三、劉仁秀（大連）四、周連增（瑪大）

男子高級低欄決賽

一、蕭鼎華（東大）（二七、八）二、梁德彰（東大）三、高樹勳（東特公體）四、陳立澤（東北交大）

東北自行辦理 決由華北區分出
推定各埠代表負責進行

東北聯合動運會之籌備委員長王化一氏、於十一日晚特召各方代表假東北大學理工學院開聯席會、當由王會長報告、聯合會不得不延長之苦衷、求各方諒解、次謂前當張伯苓來瀋談及、將來將東北四省由華北區內分出一切運動事項由東北自負責進行來屆之華北區限乃規定爲河北山東山西河南察哈爾等省東北已不能參加、因此東北各區、對於體育、尤不能不有大規模之體育組織、以便提倡東北之體育並而籌劃來屆東北聯運之地點及其時期、當經全體表決、決於最近期內、於東北各區成立體育進行會負責進行、當推王化一爲遼寧代表、孫慶博爲哈爾濱代表、王蘭爲大連代表胡君爲吉林代表、開大會閉幕歸去後、各自進行、組織一切務使早日實現云

第一日之成績續誌

第一日之成績已迭見前昨兩日之本報茲將未經登畢者繼續披露如左

△男子高級高欄預賽

第一次 一、張齡佳（東北大）（一七秒四）二、麻秉鈞（東北大）三、李宇衡（吉大）▲第二次 一、蕭鼎華（東北大）（一七秒）二、戴顯績（同澤中）三、胡世禮（東北交大）

△男子中級高欄預賽

▲第一次 一、林繼堯（吉一中）（二〇秒五）二、楊墨珍（吉一師）▲第二次 一、郭連茹（吉二師）（二〇秒三）二、趙文萃（東北學生隊）▲第三次 一、張東寬（東大附中）（二〇秒八）二、陸承令（蓋平初中）▲第四次 一、曹畢階（東特三中）（二〇秒）二、高鵬翩（遼一高中）▲第五次 一、謂福禎（瀋庸大附中）（一八秒四）二、張永閣（黑一中）▲第六次 一、李鴻超（吉一師）（二〇秒一）二、馬兆麟（東特三中）▲第七次 一、張恩濤（遼一高中）（二〇秒五）二、陳繼哲（濟南中）

△男子中級擲鐵餅決賽

一、李憲章（東特三中）（九一米三五）二、傅振基（吉一師）三、張學堯（瀋庸大附中）四、陳隆非（東特二中）

女宿將 亦多勝利

△女子高級籃球擲遠決賽

一、何振坤（同澤女中）（二七米四五、五）二、王志鈞（遼體育校）三、劉淑貞（吉大）四、祝菊濃（東北大）

△女子中級籃球擲遠決賽

一、馬子駿（安東女初中）（一六米八三）二、郝雲貞（東特女一中）三、郭淑嫻（東特女一中）四、徐桂芳（吉女中）

△女子高級百米決賽

一、吳梅仙（東特女一中）（一三秒七）二、劉靜貞（東特女一中）三、蕭淑蓉（東特女一中）四、孫鳳雲（同澤中女）（星）

海城

殺賊安民甘蹈白刃 各界齊申追悼
趙隊長功在社會死有餘榮 陣亡警熱忱報國浩氣常存

本縣大隊長趙次琿剿匪陣亡等會誌前報茲孫縣長以該大隊長殺賊捐軀功在社會備得欽崇特於月之十二日傳知各機關各法團以及全體士紳等於同日午後一時開一盛稱悲壯之追悼大會是日與祭者達數百餘名茲將各要人略誌於次除孫縣長爲主祭官外其餘有蓋平稅捐局長李心會公安局長王國棟教育局長陳咨堂稅捐局長張松亭女師校長李錦春縣中校長梁友山司法審判官王廷雲司法檢察官李麗城商會長辛子香副會長王佐忱農會最李多三財政局長趙毓然財政監委會長陳子貞代徵士誠星岩官銀號經理梁玉亭華商會長劉春山教養工廠長劉冠英同澤中校長孫一民利通電車經理徐主羊清眞教會長李福堂尹宜亭公安大隊長梁盛奎紳士劉卜辰孫丙熾王冠英張瀧琳等一同蒞塲屆時由孫縣長率全體人士舉行追悼典禮一振鈴開會二全體肅立三主祭官拈香奠酒四主祭官率全體向靈前致祭行三鞠躬禮五作軍樂六奏國樂七諷經八讀祭文九陳述已故趙大隊長生平事蹟及臨陣負傷致死之顛末十宣佈故趙大隊長臨終時之遺囑十一縣長演說來賓演說十二局長答辭十三焚祭文諷經奏軍國樂孝子向來賓致謝禮成當陳訴趙大隊長在河西剿匪負傷以至病殁醫院慘悽情況時親友多有飲泣者及孫縣長演說王局長答詞說得淋漓悲壯令人聞之傷心觸之酸鼻此時會場中頓呈一種蒼涼沈寂之景象禮成後旋將大隊長靈牌由孝子請入肩輿並將剿匪陣亡班長士兵牌位七具一同公送西關關帝廟臨時寄祀當靈柩起身時由大街串過轉入西關行進次序第一列軍樂隊第二列警察隊第三列消防隊四列學生隊五列騎兵隊六列公安隊七列全副執事八列鼓樂九列僧道諷經十列靈〇當靈入廟後仍由孫縣長率衆行禮畢後在院內攝影用資紀念該隊長之靈柩槪定於十三日早十時公葬於城東玉皇山麓

陳局長父堂逝世

本城教育局長陳寶森之太翁於月之四日因病逝世該宅依照基督教之喪儀乃於五號祝福八日開追悼會九日舉行歸葬式城關之紳士及其親友到陳弔供鮮花致生芻者異常衆多云

鐵嶺

縣府召各機關 籌備國慶紀

十月十日爲國慶紀念日乃我國革命史上一大榮典每屆是日則懸旗結彩並招集各法團集會以資慶祝現在離期已近縣長黃珊氏乃招集各機關開會討論籌備進行屆期必有一番盛況云

長春

中原息戰統一告成 正可慶祝國慶
旗彩飛揚各機關齊祝盛典 提燈遊行全體商號亦放假

長春各機關前奉省府通令於雙十國慶應全體慶賀查本市公安局於本月十日通令管內各商戶均懸旗誌慶並由吉長鎭守使署通告各機關上午十時假七十八團門前設立會場斯日天朗氣清市民參加甚多其他如城埠各學校全體學生暨陸軍被服廠工徒均往慶祝首由各機關首領如吉長鎭守使李桂林市政籌備處長周玉衲縣長馬仲援市公安局長修長餘被服廠長周懷印教育局長張硯田七十八團長五十團任團長軍警稽查處劉處長商會孫會長董會長史坐辦孫李辦事法主任張憲兵隊長縣公安局代表王股長榮隊長市公安局梁督查長張范二督查五大分局長七大隊長及各級學校教職員七十八團三營士兵一連共計不下五千餘人首由革中校宣佈開會程序一振鈴開會二全體向國旗行三鞠躬禮三恭讀總理遺囑四全體唱黨歌五三呼中華民國萬歲六攝影散會由周處長發起在籌備處午宴以資慶祝各級學校學生在大街遊行唱歌下午各校舉行游藝會各商號均放假各機關大洋慶賀頗稱一時之盛云

營口

防疫楊院長 已榮膺局長

本埠市疫院長楊敬之氏日前因某項事務赴北平等情一節已誌前報茲聞北平傳來消息云楊氏現已接充北平市衛生局長之差一俟平事接收清楚即行返營交卸市疫院之事務所聞如斯姑誌之云

史監督接任有日

本埠市政籌備處長史監督靖寰氏自擢升消息傳出及今仍未實現項據最近消息史氏擬於國慶後二日正式接任惟市立各校長擬定於處長接任時督學各該校學生一體歡送略盡微忱云

公安督察長 現在逐鹿中

本埠公安局督察長張敬先氏擢升懷德縣公安局長等情已誌本報茲聞張氏啓行在即繼任者正在逐鹿中但呼聲最高最有希望者該局之司法科長潘氏行政科長常尙穠亦有希望究竟鹿死誰手訪明再誌

依蘭

第九旅召集 開冬防會議

陸軍第九旅李旅長因冬防將屆特召集所屬團長開軍事會議現富錦馬團長同江路團長均已到依乃於昨二十七日在旅部舉行會議細則無由探悉大綱要爲冬防對俄等項云

吉林

民政廳通令各縣局 查禁集會結社
以免不軌分子作非法行動

吉林省政府民政廳日昨通令各縣局查禁各處失業學生集會結社圖謀不軌作非法行動以維治安各縣局奉令後當即轉飭所屬一體知照云

陸軍訓練監 李子鐸赴長

吉林陸軍訓練監李子鐸氏茲因公須親身赴長辦理李訓練監逐於日昨由吉赴長云

稅局長接鈐視事

吉林省城稅捐徵收局崔清瀹局長現奉財政廳調委双城稅捐徵收局長遺缺已委張樂山接充任稅收張局長奉委後已於日昨七日到局接鈐視事一面派員經辦交接云

本社啓事

各分社若以現大洋以外錢鈔滙本社時按照左開行市

▲今日之行市

大洋兌金票　五七、二〇

大洋兌鈔票　一〇〇、六〇

大洋兌小洋　一〇〇、六〇

經理部啓

消閒世界

秋宵老虎灘客舍夜懷（婁濱生）

幽齋夜夜傳蛩聲、寂閒閒庭墜葉鳴、此夕誰家吹玉笛、江風折柳不勝情、

其二

金風昨夜入窗紗、客夢常縈江上家、鴻雁尙稀千里信、霖霖雨打斷腸花、

連邸秋夜（劉子振）

牛女星疏銀漢傾、夜涼坐咏對孤檠、秋聲乘落空庭樹、逸響鼓挑別院箏、重聽無聞蟲語細、驅行未住馬蹄輕、東山月白微風起、寒色稀窗行影濤、

威海衛考（黃影呆）

爲英國租借三十二年之威海衛、已於十月一日正式收回、消息傳來、我華民衆、莫不歡欣、當此租地收回、主權復得之時、因作威海衛考、以資紀念云

威海衛地處山東半島之東北岸、位於黃海渤海之間、濱海各地、風景之佳、地勢之險、得未曾有、居民尙稱稠密、故無人居住之處、不易多見、甲午之戰、我國失敗、各國見日本攫得不少權利、乃取利益均沾主義、咸向中國肆其侵略、先是俄國以索回遼東有功、又援前例、向我國索地爲酬、欲租膠州灣、爲軍港、後爲德人所悉、藉口於德教士之被戕殺、突將軍艦駛至膠州灣、强迫租借、訂期九十九年、俄見膠州灣爲德先佔、重訂新約、强租旅順大連、以二十五年爲期、英人乃昌言平均海權、索租威海衛、此爲光緒二十五年、甲午戰後、五年之事也、從此重要之威海衛港、遂落於英人之手、其後法租廣州灣、英租九龍、南北要港、盡被外人攫去、門戶大開、國防從此不能完固矣、威海衛全境面積、凡二百八十五方哩、爲英人租借而劃入租界範圍內者、計濟海岸七十二英里之長、內地四十英哩之闊、內中除平原而外、雜有山澤不少、除少數磽确不毛之地而外、大都爲肥沃之處、適於農耕、以所得農產、供諸全境居民、亦可保無飢矣、自英國租得而後、竭力經營、居民日多、內中爲一小村、今已久成爲鬧市、居民已達二萬、據最近統計全境居民、凡十八萬人、住就以愛德華口岸而言、昔日居愛德華口岸者、除商人店鋪外、尙有少數居民、以捕魚爲業、此外各地、則大都從事農業、勤於耕種、所訂租約、本於民國十二年滿期、直至本年十月一日、始正式收回、威海衛在甲午戰爭前、本爲中國軍港、由德國工程師建築砲台於此、中日之戰、中國大敗、日本軍艦、開抵威海衛、將砲台擊毀、所有中國軍艦、盡被毀滅或擊沉、一時不肯撤退、在議和時、本擬將威海衛租去、其後俄租旅大、英人素租威海衛、租約既成、威海衛始由英國接管、於是所有行政官員、均由英政府派往、其初威海衛境內、尙多荒地、草木全無、交通器物、僅有驢馬、車輛無法行駛、自英人竭力經營以後、爲時無幾、氣象一新、但開英國之經營威海威、所費金錢、固遠不若日人之經營旅大耗費之多也

回憶華盛頓會議時、英人已允交還威海衛、嗣後英國公使與中國當局、迭次磋商、卒以北平政府之力過弱、英國條件過苛、不能得同意、至民國十三年、和議將成而中國內戰起、十五年國民軍出師北伐、政局益亂、於是威海衛交還一事、遂告擱淺、此次軍事將平、而威海衛亦同時正式交還、國人聞之、當然稱快、深望外交當局此後能將所有失地、全數收回、庶有以慰民衆之望矣

談月餅（柳修）

月爲廢曆中秋之應時食品、今中秋已廢矣、月餅之應時、亦復無所屬隸、月餅其在若存若亡之間乎、不然不然、月餅不必中秋時上市、中秋前後、甚至前數月、甚至全年、均有月餅出售也、猶之乎子、不必端午上市、三四月間已上市矣、月餅之稱、故廢曆中秋取其團圓之吉利而以爲食品、今中秋雖廢、吾以爲月餅之稱仍可沿用、蓋因其一年十二月、皆可售、皆可食、則月餅作爲日月之餅、亦無不可也、劉熙釋名、餅并也、合併之義也、說文、餅、麵餐也、吃餅等於吃麵、賀言之、猶之吃飯、吃飯之不可廢、猶餅之不可廢、曰拚、曰合併、大家吃飯耳、吃飯問題、永不可廢也、月、圓也、餅、亦圓也、世界統一、大團圓也、中國統一、一國大團圓、一家小團圓、月之爲義大、餅之爲義亦大也、圓者、完也、凡事完全、皆圓之義也、是眞可爲慶幸者也、如此而日餅不可廢、月餅之名亦可存也、我非賣餅、而能說餅、月圓矣、餅熟矣、書一團圓、謂書月可謂畫餅亦可、普天之下、團圓而已矣

雀語拾雋（子子）

雀戲、小道也、然其結構之嚴密、手術之繁賾、亦在足以引人入勝、余鄉此道稱盛、發生趣事甚多、摭錄數則、以餉閱者

眼花得利 某甲、商人也、嗜雀成癖、年六十餘、猶晝夜不忍釋手、但性鈍眼昧、術又不精、故屢戰屢北、輸欠孔鉅、歲暮、復竭措資本、背城借一、未幾竟被和出一六牌、其事彌足發噱、緣甲所聽張、爲一四七筒之清一色、其上家則萬子三攤、內餘二萬一克一筒單吊、時甲對家、適打一筒、甲眼花、坐失良機、上家因大牌在手、不甘即和、仍復抓牌、得三萬、欣然打一筒、甲遂安然而和、人問對家打一筒何不和、則又爽然自失、但甲尙於彼時呼和、上家必出而爛和、今若是、寧得謂非眼花之賜乎

麻雀秀才 余鄉又有所謂麻雀秀才者其人章姓、今年已五十餘、尙健在、且常往々談往事、絕不稍諱、蓋章實一市井游手、之無僅識者某年、同鄉孜生、有慕其雀術之精、而欲偕赴試場、以資消遣者、章欣然從之、由是章試而鄉試、皆由此孜生出一手、倩人庖代、榜發、獲青衿、章亦樂受而不以爲怍云

法官妙語 官場中人、往往嗜雀更甚、三四年前、余鄉警長王某、閭人、律已甚嚴、雖雀戲有癖、强自遏抑、某日、有刑事案、則禍肇於雀戲、詢之兩造、由警拘來、蓋有甲乙丙丁四人同局、最後一副、甲聽嵌六萬、而外面成三攤之局、於是同局咸生戒心、其下家某乙、發財暗對、時局已將終、乙忽出一六萬、而甲和矣、同局大譁、謂有弊竇、且起而互毆、致成訟案、當警長詢至乙打六萬時、脫口呼曰『啊喲、爲什麼不折發財對』一時聽者閧堂、傳爲笑柄

香妃恨（羞農） 二八

第十八回

所以大家議定、作爲人民釀資公葬、當在此寺內建築高塔、用垂永遠之紀念、明日適逢一周祭辰、遠近人民均來參拜、老弟巧逢此會、故勿論如何情急、明日亦不可成行也、策旺聞言也自得點頭依允、於時兄弟二人又坐談了多時、天已近午、占標所預備的接風筵席、早已備、遂讓策旺入席飲酒談心、直飲至日色西斜、方始席散、占標道、老弟請在此處少坐、稍事休息、愚兄尙有一兩件公事、尙須少爲措搰、以俟事畢、再同老弟返舍可也、策旺道老兄請自方便、小弟在此靜候便了、占標聞言、遂自向辦公室去了、策旺獨自一人、坐在客室中略坐了片時、早見馬占標走了進來、策旺忙立起身來說便、老兄公事完了嗎、何若斯之速也、占標道並莫甚麼要緊的事件、不過一二件例行公事、稍一敷衍、即已完事、我自已弟兄、何用客氣說罷、策旺道你未免失陪老弟了、遂一齊落坐、又談了別後一切情形、方同起身、齊向馬占標家中去了、到在那裡、早見菊香已那到這裡了、策旺遂即指着占標說道、這位便是馬大哥、可即過來相見、菊香聞言、忙走至面前、恭恭敬敬的行了一禮、占標見了忙也頂禮相還、暗中留神一觀、見這位弟婦、果然是國色天姿、不禁心中暗々的稱讚道、策旺弟眞巨眼也、竟能得着這樣的絕世佳人、以爲匹配、雖然未聆其言論、但觀其擧止從容、體態靜嫺、是四德兼備了、我弟得此良匹、眞不虛歐西一行也、想必能因向菊香說道、弟婦此次遠行、鞍馬勞頓、旅館中諸多不便、今日到在到兄家中、即如自家一般、萬祈不須拘執、任便休息可也、菊香道我是自幼流落於外、奔走道途、遂習以爲常、不覺如何勞頓也、今日到伯々家中、諸蒙關照、眞所謂賓至如歸也、占標見菊香語言柔順、心中愈加以服、又略談了幾句、遂即退出、到在外廂聽中、與策旺分賓主而坐、見因說道、適與弟婦晤面、其言談容止、眞不愧爲貞靜之淑女也、策旺道老兄過獎了、但此女性情爽直、識見明決、亦頗有足多者、即觀其不屑爲大方國的王妃、也算高出尋常女子一倍、占標道老弟此行得此佳耦、則一生幸福不淺、即此女可謂識人、委身老弟也可謂事得其人矣、二人縱談多時、日已傍晚、衆人端上酒飯來、二人又入座飲酒、少時飯罷、遂一同方收拾歸寢、一宵晚景已過、次日早飯後、策旺備辦了許多香花祭品、同至哈老先生墓前的墓下、敬謹致祭、策旺想起了當日恩誼、心中不勝哀悼、淚流滿面、立於一旁、直至助祭的親友等、一一行禮畢、孝眷們伏地哀哭、也隨着哀哭不止、哭了多時、屢經從旁的親友解勸、方才止住了哭聲、占標從旁見了、暗想道、策旺之爲人、可謂篤於友誼了、因走至面前、相約道、天已傍午、請即回至舍下用飯吧、

蘭芬淚史（二四）（延陵樹聲著 營川化魂錄）

男子聞語、即大呼親妹親妹不止、蘭芬聞其大呼親妹、殊深不解、記者曰、斯時不獨蘭芬不解、諒聞者諸君、亦必不解也、然男子究爲何人耶、蓋即吾書開始所述被匪失蹤之女兄康伯也、今夕康伯聞蘭芬自述身世、與已家景況、絲毫無誤、遂有親妹之呼、不覺驚喜交集、既而向蘭芬曰、汝知予乎、汝認識予乎、蓋予既汝之兄也、蘭芬聞之、復思之、始悟曰、子豈康伯哥哥乎、康伯頷首曰然、蘭芬遂轉問其被匪後之歷史、康伯曰、予在寧被匪至此、即將我售於李翁作廝養、嗣後李翁因見予不類貧家子、乃詢予往事、予以實情告之、翁憐予苦、遂命予往皮貨肆中學業、肆即翁所設也、幸學習數載、已深知此業內容、頗蒙翁興師之稱許、遂得時往來於翁家、今夕因由號中往翁家、經過此間、不期竟與妹遇、且得脫妹於難、是誠出於意外之大幸也、但今日天時已晚、回棧又遠、不如請妹同予往李翁家、暫宿一宵、俟明日再定行止、言次蘭芬無奈、遂悶々與康伯偕行、既抵李家、康伯即將途敘蘭芬及與蘭芬爲兄妹之事、一一告之李翁、翁亦憐惜不止、當夜蘭芬兄妹、即下榻李宅、次日、李翁見彼兄妹、聚首之難、並知楊母已死、料康伯心中、必定悲痛、遂大發惻隱之心、不忍離人骨肉、因令康伯偕蘭芬同南、俾得各成家室、而免淪落天涯、於是康伯兄妹、先叩謝李翁、康伯復至肆中辭職、並收拾行裝、叩別李翁、即日偕行、乘車南下、不三日、而抵歆浦寓所、室中佈置、無異於蘭芬出門時、老僕依然守戶、兄妹入門、則見老僕、見老僕之眞心對主矣、康伯既抵家、見母親之靈位尙在、遂拜靈前、號啕痛哭、繼而且泣且訴曰、不孝男幼年被匪人騙至燕京、售予李翁爲僕、當時欲回家侍母、其奈身不由主、即苦無權力、又恨乏川資、祇得偸生人世、以待機緣、嗣幸學業有成、囊中稍有餘蓄、乃先作書報母、然後再定歸期、誰知竹報空馳、魚書不繳、再三再四、音訊杳然

顏容出衆 面目宜人

當夫酒紅燈綠、人影憧憧、苟患面疹濕不飽酒刺、膿目鮮可自覺而至、面人可憎而至、羞答答然、事人爲祇須、纍在者不旋踵、不纍旋踵而人宜源、不建社口裕去源、書云『鄙人久去秋、緜珠纍纍不久秋、而復發遍揉各藥都膿、如意賣之名亦姑試都難根治、牛癢止膿消復我本來面目未及』如如意膏亦姑我、『凡膿孔…』治疹瘰疥癬疔瘡癤疽割破燙跌、傷損虫咬、如意膏清涼滋潤解毒生肌統…、揉用如意膏則彼楚楚可憎者、莊阮君贊陶來…

總發行上海江西路六十號章廉士藥局 各藥房均有出售

鹿鳴春飯店開幕啓事

本飯店開設在南市場路北新建樓房五十餘間室內裝修壯觀陳設不花樣翻新大禮堂可容四五百人宴會結婚倍極相宜其餘自來水煖汽管大小便器都格外整潔又聘到中外名師南北菜廚無不力圖新奇而飯菜價格尤必特別低廉掃除普通飯館詐偽之習飾至於招待顧客更擴光明正大別開生面臨賞試方知言之不謬也

陽曆十月二十一日 陰曆八月二十日 開始營業

中國電話三百六十四號 鹿鳴春經理王興均謹啓

瀋海鐵路公司通告

爲通告事查本公司與商人周文富合已之金溝煤礦公司以商股無力續資現辦請准收歸本路自辦幷改名爲瀋海鐵路金溝煤礦茲由十月一日起所有該礦以後對外一切事務均以本路名義辦理特此通告週知

吉海鐵路管理局標購車機外段站員司及路警差役電務員司工匠冬季服裝廣告

本局現擬購警一百七十件青坎布棉制服一百九十六套青坎布棉褲一千七十件青帆布棉鞋二百六十三雙皮制帽三百一十付毛線手套五付棉鞋五双皮鞋五十…青夾鞋一百八十五双…青呢制服代帽…五百零五套…有意承辦者由十月十六日上午十二時起於開標前攜帶押欵及大洋二百元到本局領取標單照章填具標單於十月二十三日上午十時在本局開標凡投標商人須交保證金…標價須載明各式樣均詳細…工本費大洋二元此項標箱內以便…不論得標與否概不退還特此廣告

邊業銀行廣告

本行資本國幣貳千萬圓呈由政府核准享有發行紙幣代理國庫特權專營各種存款放款匯兌貼現及普通商業銀行一切業務匯水利息格外克己辦事手續尤爲敏捷如持本行鈔券作匯東三省境內各地分行一律免收匯水倘蒙賜顧無任歡迎

總行 遼寧省城大南門內路西德隆店胡同

電報掛號 九九九九 電話 總裁室（一）五六四（一）六五八 經理室（一）六五七（一）六〇七 營業室 傳達室 北寧長途電話（二）四五八 日本（二）七（一）三〇七三

天津 上海 大連 山海關 營口 安東 錦縣 四平街 新民 遼陽 吉林 長春 通遼 哈爾濱 安達 化雙城 黑龍江 洮南 遼源 開原 海城 西安 山城鎭 新立屯 公主嶺 撫順 法庫

逕啓者本行發行奉天地名現大洋元角券及京津通用角券除在遼寧本總行營業時間隨時兌現外並委託左列各商號代兌

代兌處 遼寧省城大西門裏商業銀行 遼寧省城大北關下頭福勝公 遼寧省城大西門裏益和永

倉庫 本總行設有倉庫辦理貨物押欵

毛煙疋 天津東門內金記津總廠啓

敝廠自開辦以來已近二十載苦心研究毛織各品蒙各界贊與歐貨高超一等眞稱中國首創第一家備織東西最新式各種男女童子毛襪手套毛衣帽心披巾圍巾絨帽並又由歐亞運到最新機工廠所需並門市應售手工編物毛絨線並蘇絲各色及各貨成色提高認明駝牌三金牌駝牌既及各商標免受冒充各商號均代售又代理上海利與牌合手牌各商標…公司皇后保國等牌香煙以上各存現貨甚夥廉價零整批發請新主顧試便知

電話總局一四五一

惠顧時如下列接洽處之人他往時可直接信知敝總廠是荷

接洽處 長春頭道溝日升棧內 吉林… 遼寧日站福順棧內 哈爾濱道外正陽街 永德棧內

緊要聲明

良佐自民國十三年春在遼寧與京陵經友人介紹與賈氏永和結婚忽々數載不意該氏劣性生成兇悍刁玩四字悉備百般虐待始終不返去夏復由熱河防次假言歸寧携去銀洋衣物一去不返心肥己無可諱言當即稟明長官並在法院聲請脫離關係面函告賈氏聽其自由所有携去財物一概不究近聞該氏外仍借鄙人名義任意行動茲特鄭重聲明鄙人與賈氏永和完全脫離關係所有賈永和在外一切行爲鄙人概不負責此聲明

劉良佐謹啓

辯理關於民事刑事商事法律等一切事業

元東京地方裁判所檢事局檢事 辯護士 從六位 玉置榮吉

事務所大連市西公園町一四九番 電話三〇九三番 通譯兼事務員 張發 張景山

本報啓事

本報現已委常馥生爲鐵嶺分社長前分社長平恩普業經去職與本報脫離關係特此公告

招募各埠代理店

婦女靈藥 女界福

最新發明婦女百病奇效靈藥「女界福」 主治 子宮諸病 經血不調 白帶赤帶 胎前產後 無血虧損 常患小產 下元虛寒 癥瘕積聚 不思飲食 婦科諸病 奇效無比 誠靈藥也

女界福主治詳細說明書索印寄

德記全稔大藥房總理康還悅

招募各埠代理店

柳河縣公安局警察教練所教務主任孫維封先生來函證明精血素藥片治神經衰弱堪稱特效

逕啓者鄙人素患夜夢滑精神經衰弱之病多方醫治迄未收效以致面黃枯瘦食不加餐前承友人介紹購服貴行製售之精血素藥片一打彌月以來鄙人之宿疾霍然痊癒精神既覺充足食量頓增加倍普日枯瘦之面孔刻變紅潤矣此種藥片實非市井上之一般補藥可比誠病人之寶貴藥也貴行徵求治驗者聲明函證以資參考鄙人宿疾獲痊之恩難安緘默茲特修函聲明並謝隆情此請

普克德藥行台鑒 柳河縣公安局警察教練所教務主任兼管理員孫維封啓 六月十六日

精血素藥片之特能

本藥片內含精血之原素有充分之滋養料爲獨一無二之強壯藥非他種補藥所能比若能按法服用必能達到返老還童之目的面色鮮艷白髮轉黑以上列是精血素藥片之特能非獨自誇誑君一試方知非大言欺人之品可比也

精血素 強精補血

▲主治▲

定價現洋 大盒五元半打二十五元 小盒一元半打五元 各省各大藥房均有經售

代售處 東北總批發處駐連普克德藥行

益壽新藥 健腦補腎最新補品出世 打倒世界有名無實僞藥

維爾命

人之生爲全賴相當補品以養血氣血液足則精神充足身強健血液衰則形容憔悴百病叢生故養身健腦補血爲先號維爾命新藥係最近美國泰來藥學博士按法製煉功能增益全身血氣健腦補腎返老還少服七日後使覺容顏紅潤較未服前氣色不同久服則諸虛百損漸復壯健功效之神卓著經驗主治各症開列於左

維爾命治藥▲主治▲功效

一、治腦部虧損頭暈眼花作事健忘思慮紛亂精神疲倦等症

一、治頭部虧損面色憔悴形容枯槁等症

一、治肺部虧損呼吸短促氣急咳嗆等症

一、治胃部虧損消化滯鈍胸脹胸悶食量減少等症

一、治心部虧損驚悸不寧精神恍惚夜不安眠漸成怔忡等症

一、治肝部虧損虛火上升喜怒無常耳鳴口臭舌生黃苔等症

一、治脾部虧損身體虛弱時發潮熱似瘧非瘧等症

一、治腎部虧損遺精滑精陽痿不擧甫交即洩腿軟腰痛等症

一、治病後虧損元氣未復四支無力步履艱難等症

一、治吸煙後虧損氣血虧乏面黃肌瘦精神疲憊等症

一、治血分不清面雀斑滯氣粉刺汎塊以及毛髮早白脫落等症

一、治婦女子宮虧損月經不調赤白帶下經痛經閉艱於受孕等症

定價 大洋四元現改收二元（一月爲限）每打二十元半打十一元 外埠函郵一盒至一打外加郵費大洋二角

包銷處 中國總 遼寧小西關大街祠堂前 大生藥房 中國電話二千五百二十號

各本外埠大藥房均有代售（維爾命分男女用）

觀美活潑伶俐喜樂安康

只因服了嬰孩自己藥片

觀美是誰呢？他是安徽歙縣汪則孫君之令郎。君現任歙縣教育會常務委員。汪夫人則爲歙縣紹華小學校長。其來書云『小兒觀美現年兩歲。前患脹疾身體發熱精神疲憊。啼哭不安。而且肌瘦面黃。大爲可慮。但自服了嬰孩自己藥片。面色漸轉紅潤。精神愉快。行動活潑。嘴吧伶俐。偶有不適。但投以此藥片。亦莫不藥到病除。真嬰孩聖藥也』嬰孩自己藥片味美性平功宏效大。療治小兒食積腹痛發熱便秘。嘔吐泄瀉。傷風痰嗽。出牙。蛔蟲以及其他腸胃疾病已累奏神效。觀其一焉者也。總發行上海江西路六十號韋廉士醫生藥局。各埠藥房均有出售

雙美人牌面粉

正當之化粧

克拉布白粉者佔有化粧之正當品位爲發揮真美之最良化粧品

クラブ石鹸本店謹製

▲君▲患▲肝▲火▲否

▲我▲有▲潤▲腸▲丸

肝火中燒・最易激怒・世人往往因小不忍而亂大謀者・由於憤怒・實由於肝火・

君有肝火否・盡服第威德潤腸丸・以平之・・藥料完全植物質・毫無刺激作用・日服二粒・肝氣不作・祝君前途更多勝利・

價格低廉祇售兩角

第威德潤腸丸

各大藥房均有出售

食必有時

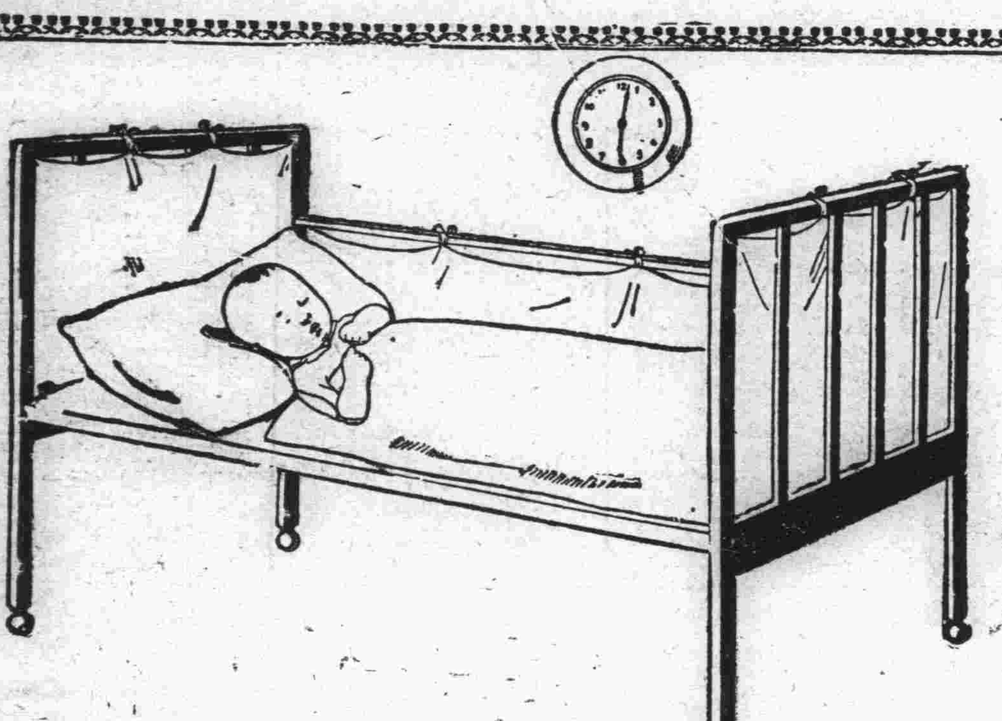

古人有言食必有時。所以節食欲。重衛生。對於小兒。尤爲重要。蓋小兒腸胃細弱。哺食須有定時。每見雇用之奶娘。於小兒哭則哺之。不問其饑與否焉。以致常有不消化等症發生。然用

勒吐精代乳粉

哺兒。依表冲調。按時而哺。食卧皆有定時。非特於小兒身體及消化大有裨益。且能養成堅忍能耐之德性。乏乳哺兒者。曷試之。

有限公司
乾卯大連分行
(欲索樣品寄郵票四分即爲呈上但須剪下此票)

運動興奮之時 口含仁丹數粒

頓增快樂 精神振起

不疲倦 不口渴

各種包裝內容

小包 裝二十粒
中包 裝六十粒
特別包 裝三百廿粒
附盒大包 裝四百廿粒

注意

近有假冒商標劣藥售出頗多賜顧請認仁丹商標並森下博藥房字樣庶免受欺矇

大連

對災胞義無旁貸 善士樂捐善款

貧民義務學校周家屯士紳 猶連日代爲徵集送交本報

對遼西水災各界皆熱心助捐、爭先恐後連日以來非常踴躍、所收得之成績、亦極良好、然而樂善好施、仍不乏人、每日向各代收機關送捐者大有迎接不暇之慨、大連貧民義務學社。特省過節錢。留作遼西災民、其向代收機關之通信如後、逕啓者、敝社每日見報載爲遼西賑災解囊相助、樂善不倦者異常踴躍、何勝欽佩、惟我輩居此自顧不暇之境、徒有慨嘆之心、實無救濟之力、自覺汗顏、今屆仲秋佳節、各家備購果食之費、願節省些須之費、以彼鴻〃、從同家告述遼西苦災情形、少裕餘、故於節前、令各生區區微衷、用敢以書、自祈察收是荷 大連華商公議會殿 貧民義務學社 貧民義務校同學會、劉禾洪先生、劉秉正先生、張相齡先生、陳桂生先生、邱發廣先生、馮殿銀先生、鄭林莘先生、劉〔?〕林先生、全體學生、有啓明書社、特捐雜記賬一百本云

大連管內周水子會周家屯佃戶學志、周文和、樂善好施、熱心公益、此次對於遼西水災損事、會努力奔走呼號、爲進善款、村民一致奮起、立集善資七十餘元、特親送來本報代收、以便滙往災區云、更有開原增益昌、代徵五元、滿滿本報分社經徵六元五角、均行送交本報矣、樂捐者計

傳興志先生小洋十元 周和先生小洋十元 德海屋全體工人先生小洋十元 周振緒先生小洋五元 范永盛先生小洋五元等

方永昌氏 突如赴天津

有所活動乎

久在大連厭居之前張宗昌部方永昌氏、突於月之十日搭武昌丸偕其夫人赴天津、方氏自稱辦理私務往返須五六天、但據其關係者謂方氏赴津、半月以內或不能返連、當此時局轉變之中、方永昌氏之此行、或有何等計畫、赴天津作何等之活動、亦未可知、故方氏之行動、甚令人注目云

西普運動會 早未有盛況

會員熱心教育 特別捐助獎品

西部大連商民公議會會長許萬亭、副會長周玉亭、劉儒風、及常任董士孫午蓮、劉玄圃、盧馨明諸氏、平素熱心教育、提倡公益、此次對於西山會普通學堂之秋季運動會、特捐助雜記賬六百本、商民公議會捐助雜記賬二百本、更

三浦水產會長 設宴請客盛況

關東州水產會長三浦碌郎氏、於十二日午後六點、在該月設宴招請報館首腦者十數名、說明西部日本水產大會之情況、三浦氏致開宴詞、本報西片社長代表致謝詞、九時始散盛會云

勞工電車減價 當局尚未認可

滿電電鐵部、以優待勞工爲目的、自去年末開通勞工專用電車、車價比普通車賤一錢、一方面爲銀價慘落、勞工等受有極大之打擊、以致電車之乘客、因之大爲減少、滿電之收入乃大受打擊、是以滿電當局擬於十月一日、將勞工專用車減輕車價爲三錢、以期吸收華人乘客、於九月呈請認可、現在尚未允許云

電鐵青年團 會長之人選

將或另行改組

大連電鐵中華青年團、自有大連中華運動會、該青年團即成立、該團有會長一人、此九年間大半爲前會長王賢士氏掌握之、其中間雖更換呂等、但實際仍爲王賢上一人、最近電鐵當局將王賢士君辭退、於茲已兼旬、王君對於青年團方面一切經手事務、尚未交出、呂等已赴瀋陽、尚未返來、故該青年團方面雖有繼任人物、但由王賢士未行交出、則新幹部不能產出、故近來青年團方面對於王賢士之去職而未交出青年團事務等、大爲不滿、倘王君再行延遲、青年團方面、將另行組織、對於王之不交代等事、或生出某種問題亦未可知云

邵式毅氏赴天津

大連市天興福少東邵式毅氏、於昨十三日上午十時搭武昌丸赴天津、邵氏之行爲到其母校南開大學、辦理私務、往返約一個禮拜云

沙公教員王作賢 竟要打倒髮妻

不堪大逼 迫求警官調停

原籍金州現住所西山會西沙河口百十四番、充當沙河口公學堂教員之王作賢二十四歲、其妻于氏年二十一歲、原籍領前屯現作馬欄屯一人、在民國十七年三月十三日、經媒妁劉煥盛之介紹、結爲正式夫婦、于氏出身非農、雖稍具姿色、但對於修飾上、未有充分之研究、不過布衣荊釵、平々一莊家婦女耳、自出嫁於王門以來、夫婦間雖無充分之感情、但亦無其他若何之間言、夫唱婦隨、亦堪稱圓滿的家庭、誰知時代不古、人心叵測、近年來王受歐風之感化、思想上與于氏大相懸殊、況于氏目不識丁、性又鈍笨、茲因之二人由思想上感及意見之不同、由意見不同就影響双方之感情、感情疏遠、家庭間即常生衝突、天常日〔?〕論、無日或免、最近王竟視于氏爲眼中釘、大有不得拔之不休之慨、至本年七月十三日于氏在〔?〕朝飯之際、因稍有遲延、致惹起其夫之不滿、當時由辯論中演成口角、由口角而動武、于氏身爲女流、弱不敵強、被打負傷、於當日午後八時會入西崗博愛病院治療、病愈後因有夫婦的關係、仍又歸回王宅、至今双方感情不惟未曾恢復、且更演惡劣、于氏身屬農人、既無新智識、又無興教員和爲夫婦之資格、故時遭于氏自由離異、〔?〕遭双方之苦惱等語、于氏感及前途之無望、故於最近提出說諭願書於當管之沙河口警察署、求當局予以調停云！

市社會課長 長濱氏就任

在滿鐵會社待命中之長濱哲三郎、於十一日正式辭職、就任大連市社會課長、於十三日交付令矣

行政刑事案件 九月中告發者

西部大連沙河口警察署內、在本年各月中所發生之行政及刑事各種案件、業已載諸本報、茲更據同署之調查、九月中所發生者詳誌如下

▲刑事案件

公務執行防害罪	一
文書僞造罪	三
誣告罪	一
傷害罪	四
過失傷害罪	五
遺棄罪	四
逮捕及監禁罪	一
脅迫罪	一
竊盜罪	八二
強盜及其他罪	一
詐欺恐喝罪	二
關於賍物罪	一
毀棄及隱匿罪	二
計	一〇八

△行政案件

警察規則違返	二〇
營業規則取締違返	一
乘客馬車取締規則違返	四
貨物馬車取締規則違返	六
道路規則取締違返	八
飲食店取締規則違返	一
自轉車取締規則違返	三七
自動車取締規則違返	三二
林野保護取締規則違返	一〇
關東州在留者取締規則違返	五
大連市建築取締規則違返	一
汚物掃除取締規則違返	一
介紹業取締規則違返	一
大連市制執行取締規則違返	一
計	一二八
總計	二三六
一月以來累計	一七三七

鴉片嗜者救療 成績極佳良

森脇所長談話

關東廳當局、鑒於大連都市華人之吸煙者極多、因吸鴉片、成癮之後、甚爲痛苦、乃自爲救濟是等癮者起見、乃自民國十三年九月一日起、在大連西崗子創設「關東廳救療所」、設有事務室、診療室及病室等、由所長監督之下開始工作、歷來之所長、最初由關東廳衛生課技師黑井忠一氏、是乃兼任、其後委水野柳治氏、自本年一月乃委前關東廳警視森脅留吉氏接充、自森脅所長就任以來、努力於救療、故所得之成績甚爲良好、據森脅所長對於本報記者之所談、敝所之救療麻醉藥中毒之患者、以極新之小澤式治療法、而併用麻性藥漸減療法、故受本所治愈者、可以除根永久、惟一般鴉片及嗎啡患者、初受本所之治療甚覺痛苦、故多有中途退去者、但一過了此痛苦難關、即到良好的途徑、最近之成績、比之以前則爲大佳云云、茲記該關東廳救療所自設立來所收容之人員如左

民國十三年自九月到十二月末、收容二百三十四人、中途退去者四十九人、全治百八十八人、民國十四年收容五百二十八人、全治三百八十六人、中途退所者百四十二人、民國十五年收容三百三十五人、全治者二百六十八人、中途退去者七十五人、民國十六年收容四百二十五人、全治者三百四十一人、中途退去者八十六人、民國十七年收容三百六十七人、全治者三百九人、中途退去者六十七人、民國十八年收容四百七十一人、全愈者三百四十六人、中途退去者百十八人、再區分此中之國際誌之於次、自民十三到民十八年末之總數爲二千三百二十九人、其中男姓二千百八十九人、女姓百四十人、計中國人二千二百五十二人、朝鮮人五十三人、日本人二十三人、外國人一名

右記中之有職業者一千二百九十九人、中毒之原因、以因病者占大多數、[illegible]人、以嗜好者爲二百五十五人、其他原因爲六十四人、又鴉片中毒者一千七百七十六人、嗎啡中毒者五百三十七人云云

人車皆墜溝中

車碎損失頗鉅幸人未受傷 係水源地汽車公司之汽車

市內沙河口黃金町百三十四番地水源地自動車行運轉手曲德忠、於十三日午前二時五十分頃、操縱自動車由於松山町慈惠病院附近、經由舉德街三丁目向劉家屯王陽街共同便所郵便局前通行中、運轉手曲德忠將操縱工作讓於助手陳志達（原籍山東蓬萊人）代爲運轉藉練習、而陳因操縱未熟、行至郵便局前之道路上、因速度過高、兼之方針未定、竟將道側之土壁突破、當時所運轉之自動車、落於溝內、後經報告當官之派出所、刻下正檢查中

三浦內務局長 定期視察沿線

關東廳三浦內務局長、於本月十七日起豫定約二星期間視察滿鐵沿線云

中谷局長東渡 於廿七日出發

關東廳中谷警務局長、爲與奉天領事館接洽事務、於十二日夜北上、十四日歸任、於本月二十七日東渡、協商關東廳之豫算云

關東廳經理 課長松崎氏 於十三日到任

關東廳經理課長松崎憲治氏、於十三日乘入港之烏拉爾丸、携夫人男女公子來任云

人事

△鮑貴卿氏（前陸軍總長）於十月十三日上午十時、入港之天潮丸來連、即到柳町私邸

△程國瑞氏 於十三日乘入港之烏拉爾丸由日本別府返連

△邵式毅氏 十三日上午十時乘武昌丸赴天津

△方永昌氏 同上偕夫人赴天津

△張洪五氏（中青幹事長）十一日夜赴瀋陽、參觀東四聯合運動會、十二日晚返連

▲武漢卿氏（東北邊署參事）十二日乘大連丸赴上海

無線電訊

十九年十月十四日

自午前十一時（市行特產錢鈔、股票各地行市）

自午後〇時三十分 行市（特產錢鈔各地行市）新聞

自午後三時三十分 行市（特產錢鈔股票各地行市）新聞

自午後七時

一、新聞

二、電體無操

三、中國語講座（初等科第十七課）滿鐵學務課、秩父固太郎

四、口琴 竹岡富三郎

五、義太夫（御夏清十郎滑町之段）太夫 鳴海松若 三味線 竹本廣次

六、俗謠（數種）彈語リ 上田ハル

七、中國劇（捉放曹）連東俱樂部々員

八、職業紹介事項

九、榮單子

十、天氣預報

日新街之大火

一處房四間全被燒盡 火光冲天居民受大驚

市內日新街七番地李壽田家同居人新思漢二十六歲、於十一日盤城町在外作工、夜間八點四十分鐘始行歸宅、乃點以洋燭、在二層樓上、忽有自天窗向下築之新聞紙、與洋燭之火相接觸、火光滿室、立即燒起、急報消防署前往施救、至夜九點十分、四戶全被燒盡、損失六百餘元

使乘客安心 檢查電車車體

防止發生事故

滿電電鐵部、對於電車在急走中發火、乘客死亡二名、負重輕傷者六名之後、凡滿電所有電車、無不底澈檢查、以期防發事故於未然、不完全者、即行修理、不意於積極調查修理之後、復在監部通行發生失火、跌傷客又人、遂即再爲孜孜調查有無故障處云

爲何忽要領妻歸 有將變賣之說

給人當乳娘長借二百圓 雇王爲要錢禀警官說諭

市內劉家屯太山街八十一番地居住之遲錄堂、於最近曾提出說諭願書於沙河口警察署、其詳細情形謂、在本年正月中、經友人之紹介、將現在妻王氏二十二歲、偏至該宅充當奶媽、迄至今日、已越十餘月矣、所得工資除掛數支付外、並用小洋二百元、現在債還未清、即擬將王氏領回等語、至於張擬領妻之內容、頗爲複雜、據遲方之推測、張其堂因生活的逼迫、百計莫展、現在聽從一般親近者之嗾使、擬將其妻領回後、擬賣金錢、但一方據張之胞姊萬張氏謂、從前因山東不安之關係、暫爲來連、現在大局恢復、擬携同家族同歸故里、藉資團圓、總之遲錄堂本於人道的關係、刻下堅不應允、況借債尚未還清、並無任其領回之理、刻下警察當局、以其內容複雜、尚在調查中云

史惟記時計眼鏡行樓上附設美術畫書夜照相館八月份之新定價

地址 大連浪速町二丁目四十

電話 照相部電話二一八三六 鐘表部電話三三二一

技術 上海照相門技師加工佈置所攝之影均以精確美術爲規範非普通者所可及

種類 普通人像 美術人像 放大 縮小 書畫 商品 建築 風景 各種添色 結婚紀念 電術攝影

冲晒 爲愛玩照相諸君而設立冲晒一部其事雖然簡單其實非富有經驗不可所用藥品及印像紙等均屬上等質地結果精良可以保證如蒙相委迅速應命

價目 各種照相及冲晒價目非常複類不及備載請以電話詢問可也倘有團體或多數照相時請駕敝處接洽價目特別公道

樓房招租

大連處南北水陸要衝行旅蝟集商務繁盛向以旅館爲樞紐特於榮町六番建築三層洋樓大旅社一座以便出租社內有地下室灶房食堂庫房宿舍鍋爐間一層有院落客廳浴室汽車房事務所二三層特等房普通房有五十餘間屋頂洋灰平台各層冷熱水管電燈電鈴煖氣爐安全器便所浴室色色俱全門面裝修極其雄壯至各層洋灰磚地磁磚牆壁粉飾精巧富麗堂皇尤其餘事如願經營是業者請從速訂租每日午後二時至四時駕臨榮町德順盛五金號內由代理人領看無任歡迎謹啓

武維揚不愧名醫

舍弟孫鶴生元差患痰中略血今忽大卅不止舉家驚惶幸經友人介紹大龍街天和藥房內寓之武維揚先生診治服藥後效如桴鼓連服五劑疾去如失刻已作事睹此神奇妙術憾於患者之難〃因此鳴謝並感大德無涯 大連正隆銀行 孫耀庭謹啓

大連市西通六十四番地 王仁眼科醫院

電話六七五二號 地址 在常盤橋西廣場電車道中間路北便是

熟練之華人植字者入用

希望者本人携帶履歷書來本社受試驗爲盼 滿洲日報社印刷所

李敬之恭頌夢思頭腦益新之大德

鄙人患精神恍惚健忘之症服用新半打全快夢思頭路亦全快腦益之症也登報誌謝以告病者

大連普愛醫院 英院長 尤長戒煙

專治各病 新藥無痛苦奇妙方法 老癮被〃 定期斷根不生他疾新近發明特此誌感 近江町東〔?〕散人啓

帝國海上火災 資本金壹千萬圓

火險及水險 滿洲總代理店 大連市山縣通三二 國際運輸 代表電話三一五一 保險部 （如承賜顧請用電話或信片於左近支店或出張所可也）

久保田寫眞製版所

寫眞銅版與凸版凹版 大連市武藏町六六 電話八六三一番

感謝長壽公司生殖靈眞有靈驗

敬啓者鄙人向來身軀軟弱面容消瘦作事缺少精神屢請明醫診治服過極多補藥無如卒不見功上月家契友陳君唐兒介紹向浪速町長壽公司購生殖靈一料服之效力甚宏刻下面皮紅潤身體轉强作事不知倦怠足見生殖靈眞有靈驗不同凡品爲此登報鳴謝藉感製造此藥經售此業者功德無量焉 大連市山縣通十八番地 東裕錢莊 李仲言謹啓

上海大戲院

新設屯話二二五四七番 陽曆十月九號開映

武術愛情 浪漫女英雄 滑稽鉅片

新大影片公司最新出品 導演陳天 主演梁賽珍女士

△一、能在水裏大奏技能 △二、能在馬上演武術

◎此片特色處頗多姑舉一二以饗觀衆

下期准映（大俠甘鳳池）

世界大戲院

今日演 全團卅餘人有各國歌舞有各國魔術有寸劇等等不同

新中華女子藝術團 由青回津特請留演五天 請駕早臨

上海萬國野總會廣告

秋季第六期春馬香檳彩票是大家的發財機會到了香檳彩票的希望最大獎頭獎獨得現大洋四萬圓 二獎一萬四千圓 三獎七千圓 四四十餘張每張得一百四十圓 頭二三獎上下碼均有帮獎上列之獎金以售票多寡爲標準 外埠購票者函開購票加郵費一角必將彩票奉去不誤 德順 長春隆義興昌 二處均可通信 開遼寧總代理日站浪速通四十一番地轉盤東德順隆 洋行分會設二道溝興順增內寓長春頭道溝義興昌長春城內北大街世興金店長春商埠大馬路德茂永長春頭道溝興順增綢緞莊遼寧大南門裡古雅合 站張家曾站德順號 哈埠總分會啓 票價每張金票一元現洋一元五角哈洋二元 陽曆十一月四日開獎

山西 大德通滙兌莊廣告

本號創設有年向在各通商大埠設莊專辦各種滙兌並訂期定期抵押存放各欵費利克己手續敏捷久爲各界所推許恐未週知特再聲告如蒙賜顧無任歡迎

通滙地點 （河北）北平 天津 石家莊 保府 祁州（湖北）漢口 武昌（江蘇）上海 蘇州（山東）濟南 周村 青島（東三省）遼寧 長春 大連 江省 安東（特區）綏遠 包頭 張家口（山西）太原 祁縣 太谷 平遙 交城 清源 文水 徐溝 忻州 宗艾

哈爾濱分號正陽三道街 自動電話三二七〇 長途電話四十九號

大連首創 遠大百貨店

●●專辦中外新奇零細雜貨舉凡社會各界所需無不齊備 ●●新到男女兒童絨衫毛衣大氅斗蓬洋服用品運動用具

國貨居多 熱心提倡 特別賤賣 以圖廣銷

●●附帶上海各樣男女時式靴鞋及各種運動鞋女傘皮鞋 ●●代理勝利開明高亭蓓開大中華唱片及各大公司唱機

浪速町七十番地 電話二一六六五番

協茂盛紬緞莊廣告

啓者敝號在大連開設已念餘年之久荷蒙惠顧無任感佩茲際陽春乍臨各時之新貨現勝運到凡男女所用衣料及日中必需之品無不求新華敝應有盡有深願各界諸君惠顧不已歡迎之至特此佈告

大連浪速町五十番地電話前櫃四六三二、四九八八 後櫃五四五三

中國首創第一家 亨得利表行

經售瑞士各廠鐘表 自磨國產水晶眼鏡

代理 百代公司 高亭公司 勝利公司 各種電收 戲片

大連監部通 ◎ 遼寧 大西門內 中街 ◎

時聞

△分局獲嫌疑犯

(營口)日海城人張成貴與本溪之岳成珍爲夥日前來營毫無正事前往蓮坑甸西艷芳里素蘭室在金銘室內茶飯揮金如土其至一茶一飯皆得金洋數十元儲存金票爲數頗多嗣被該管二分局警所偵其形跡頗有可疑於昨特將該岳兩嫌疑犯逮捕到所偵訊其如此揮霍金票究由何處得來云

△鮮人明賣毒物

(營口)本埠蓮坑甸料理街一般朝鮮人藉日人之威勢擺設捲煙攤床室內秘賣嗎啡海洛英等違禁毒物戕害華人頃聞一般鮮人現又賣鴉片煙開燈供客一般黑籍人多集於該等處聞鮮人公然開燈者約共四十餘家生意多佳未知中日兩方有責亦有所聞否姑誌之云

△急症死者何多

(安東)埠近日以來染患急症猝然者竟無日無之業已迭誌前報茲日前又聞有附屬地大和安里保安班々主孫某日前爲其子費洋千餘元聘妥某姓女爲媳乃過門未一月間適仲秋節日正用午飯之際忽覺身不舒服既而目瞪口呆不省人事旋即氣絕此亦不知何症致死云

△歡迎軍艦宴會

(安東)日前到有日本駐旅順驅逐艦隊補二號司令及艦長率兵二百二十五名入港視察等情已誌前報茲於十日午前十時該二艦出港日本各機關遂於八日午後五時假公會堂設筵餞別以盡地主之誼云

△悔婚另聘涉訟

(農安)四區管界朝陽坡屯住農民王姓之女年方双十尚待字閨中去秋忽患抑鬱之疾久未愈其父母恐掌珠玉殞遂揚言與親友凡有能醫愈吾女之疾者即以女妻之適有遠方人林某目不識丁不學無術並以未讀詩書不明醫理不知由何窃幾海上方自稱通醫術騙得王女爲妻王本農愚何辨眞僞遂信不疑況王女非難之症林詢用溫和之藥適逢其會女已霍然而林即誇爲己功爲近芳澤計僞稱女病雖愈後必復犯非得吾醫視用藥徐待其病根除盡方保無虞由此與女有染兩情濃厚誓不另嫁女父得知林僞並嫌其無資以故悔婚另聘於與女陰行合謀捏稱王已受林聘資三萬吊唆使林控告待審訊時女願證明此事諺云女大外向不錯也結果如何俟訪再誌

△財處積冲薪餉

(農安)地方財務處自前任張簡田病亡後財欵空虛嗣歐原十租兵餉之農民一則畏匪路坡再則爲雨所阻多未及時繳納該財務處如巧女難爲無米之炊直至今新主任梁某以收任以來仍然無欵發薪以致警學團等機關迄今三四個月未曾領薪況該機關各員司薪餉廉薄即按月發放正且不敷今如是積實難支持何可勉强挪借除欠每至年節凡百營業均須收束賬目之期如節前不償即爲無信嗣後再欲賒欠譬比登天有此各種關係不獨領薪者嗷嗷不待焦灼而各機關管財政者會計庶務是也尤且爲難茲縣長孫振棠善體下情爲救急計特令財務處將預作別用之官站酌核接濟各機關以濟目急待發薪(係以吉大洋票爲本位)時再折核扣留聞各機關所領官帖備足度此仲秋節需其餘未稍若潤若長此以往恐與賒欠前途大有妨碍云

△洋婦虐待婦姑

(農安)東街住有吳姓姑媳同爲矢志柏舟督撫孤兒其內無應門之童外乏强近之親家門不幸知者多爲惜之頃聆其媳心志不堅竟被某無賴誘成姦初則明去暗來尚畏人言繼則双宿双飛毫不顧忌其姑明大家女嫺三從知四德懂七貞明九烈素守婦道且係名士之妻相夫無違因遭不幸夫子相繼逝世亡人骨尚未寒媳即不貞有玷清門屢以婦道規不但不悛且作逆百般並有無賴之情其姑譬如劍老無能爲苟延殘喘計只得忍辱前仲秋節竟被媳逐出而古稀老嫗竟沿街乞討聞該夫淫婦在家高吃高樂而以媳逐姑若不遭報何有天理云

△商戶多有倒閉

(海城)各商業因受銀根奇緊之影响多有朝不保暮之勢自度過節關以後又荒閉大小商舖十餘家如在本城四十餘年之老號德興永現已報荒其餘天興源絕聚源成聚福等已相繼歇業至城市中等商業欲開不可欲荒不得者所在多有而根行又步々跌落商家亦不敢仰手因之錢法愈益緊迫不但商業發歇即農戶因糧不值錢亦多叫苦不迭云

△僧尼施行共和

(下九台)站西北光板溝三皇廟住持僧性明幼年出家於落空門關俗皈依迄今二十餘年清規信守五戒謹尊詎意該僧忽於潮流關係竟打破神權邀合同志女尼秋心施行自由同居戀愛尼留短髮僧易俗裝然正式夫婦說者謂該僧根株頗厚應享女薩苦之甘爲乖書云

△强佔寡婦爲妻

(下九台)站南營城子土壕張秉權者素行不端早爲鄉人不齒而其性好漁色每見婦女稍具姿色者則品頭論足佻兮達兮追隨其後誠社會之賊人中之類也適今春有山東難民施張恩者率妻子東上路經其門張見施妻稍具姿色遂僞言憐卿留住三月之久孰意施某由生徒步來吉一路肩荷重擔因勞致疾一病未起竟而物故其地下拋少妻幼子無所持賴無可依惟終日飲泣而已而張見有機可乘遂行强佔二月之久施婦不甘其苦遂於月之九日潛逃無踪云

△秋扇見捐殺

(下九臺)本站富紳李子元之妾於月之十日晨因乃夫愛情不專致引該妾之不滿頓生絕之心暗吞鴉片正要發苦之際被家人察覺當即延醫灌救多時始慶更生云

△電車不日開行

(下九台)本站鐵道北電車行每逢秋季即恢復營業開馳德惠上河灣一帶搭載旅客致冬旅稱便營業發達時屆秋末間該行不日即行開始馳行云

△妹代姊嫁趣聞

(下九台)站西黃土崗子農戶張景陽者生女二長年双十次女名秀麗次二九體貌可人於前載由媒妁撮合長許吉林高姓擬於本月十五日結婚於月九日該長女忽聞信携情人潛逃無踪其父焦急無策遂將次女代替長女結婚已由媒人往返奔走商得双方許可准予妹代姊嫁云

△分設臨時稅卡

(下九台)本站稅捐總局鑒於對屆秋末百穀登場之時惟恐奸商居心偷漏運銷粮稅並越過綫路計遂按照昔列在各鄉鎮及衢街道路增設臨時稅卡數處業於日內分別成立云

△賞月請來祝融

(下九台)月之六日爲廢曆中秋節人民囿於古習難除成相慶祝本站東頭農民李姓家是晚焚香拜月該香根餘燼致延及院內草朵幸驚覺早未致成燃亦云險矣

△家庭突起風波

(女子窩)會東街周振聲氏納號周住子年四十四歲家道小康前住清水河會姜家溝因諸事不便於客年十月十八日由前住地來住該氏性極淫蕩有一妻二妾於二十七年前娶妻姜氏楊樹房會楊家□隆姜永謨之妹與夫同年自過門以來已未開花結果於民國八年九月二十六日又納一妾李氏宋家屯會鄒家屯李殿榮之女現年二十九歲姿色艷麗過門至今對與姜氏双方頗有感情夫婦堪稱和睦自於李氏以來生有一男二女忽於客年三月二十一日男兒因病亡故剩有二女長女六歲二女兩歲自男兒故後該周振聲氏良心已變老而後壞視其姜李二氏與眼中釘非打即罵種種虐待對與一般親友誣造該二氏與某通姦不守婦道我決再納一第二妾云云此話達入姜李之耳該二氏原係良家之女授此不白之誣又加虐待不堪自得任其周某所爲今有前住大草市街秦老物之外生女亡井萬順之女年方双十姿色丰容前經中王曲兩夫之婦井氏爲媒酌介紹訂定與該周振聲氏爲第二妾身價小洋七百元材禮百元於今秋古曆八月十二日抬過周門以來不滿一週間該井氏又發生離意時起口角即行動武將來對與周某離婚又不遠矣云

△局令按實納稅

(昌圖)本邑稅捐局稽局長爲整頓稅收日前曾派稽查詳查各商號之簿簿有無隱稅及手續不合等情曾誌前報茲聞各票諸多不符詳細原因係將驗前號賬簿對於支出稅欵與稅就我一併加入所致查此種情形不惟有碍查核亦恐有魚目混珠之弊是以通知各商號嗣後務須按實納稅欵數目注賬勿得再將驗訖等費余混以清手續而便稽查云

△胡匪依然猖獗

(昌圖)縣境自夏徂秋各區匪警異常吃緊曾載各報茲者青紗帳倒往年此際胡匪亦隨之歛跡今歲則大謬不然小柳拚夥大邦抓馬仍出沒於六七八等區匪首之最著者聞爲長出山青山好飛龍東山東邊等等據街談巷議統計各區胡匪不下四五百人今猶未散倘均抓得馬匹地面益不堪其劫掠鄉城較遠鄉村一般老百姓厄運仍難邀消云

△石塚領事宴客

(鐵嶺)本邑日本新任領事石塚邦器氏自到鐵以來對於中日邦交力謀親善茲該領事爲聯絡我方各機關感情起見於十一日午後六時在官邸宴請中國黃縣長史交涉局長趙法院長錢檢察官董財政局長胡教育局長常商會主席干縣農會長韓稅捐局長及日方各機關首腦等一堂賓主樽酒言歡至七時餘始散云

△局隊長重治安

(鐵嶺)公安局長劉煥然及公安十五大隊々長岳惠人兩氏以双十節屆官民慶祝地方公安秩序有關重要亟安愼佈置以防不虞特督飭所屬將城市內要街巷添加崗卡意往來行人一面派隊梭巡以重公安而維秩序云

△馬匪捲土重來

(四平街)本街自入秋以來地方亦十分穩適惟街外各村屯鄉里時有發生匪警之傳然而時屆秋季稼穡尚能獲護始羞一般匪等無處躲藏故而近日少馬匪訊一般農民皆欣悅秋莊稼已倒平坦之地一目無遮頭無搶劫之虞不料日昨有街南林家河口村劉姓大車上地拉高粮頭子行至南橋口由西方忽來步匪五六名皆荷有大槍手中均有拳銃立將大車馬全行劫去即乘馬往東逃去車主之報警區追之無踪矣聞共劫去馬八匹值現洋一千數百元能否尋獲俟訪再誌

△令設立雨量計

(東豐)縣長王冠吾氏奉農礦廳建設廳會令爲發達水利起見在各縣政府內設雨量計以便觀測紀錄茲雨量計已代製成每具工本費計現洋二元四角六分二厘五應即派員來廳備價具領等情王縣長遵即設立云

△施行清潔檢查

(金州)關於清潔檢查分爲春秋兩季每年必照例檢行增因本支署長將檢查期日清潔方法(省略)已經由關東廳報發表只詳其檢查期日列後

十月十三日金州會一圓(十三日第一區十四日第二區十五日第三區十六日第四區十七日西門外屯新金州除去十月十四日室十七日各該派出所駐在警吏以適宜期日定之施行檢查

△武團獲厚利

(復縣)本埠前因秋雨夜市蕭條武術團乘機而來已誌前報查該團技術固屬司空見慣惟其投機用心事尚已知其卓有經驗既能乘機又能應變時當仲秋佳夜節市蕭條廣張幕帛應合一般假中消遣之寂寞是其乘機之用心也刻下新舊市街有兩戲園足以供其營業該團乃特減其入場料大人小洋一角孩童減半軍警免收且於晝中行行之不與戲園抵觸是其應變之妙計也藝術如此他業無不皆然以故該團兩部之收入一爲武術部一爲游藝部此旬日間每日每部平均約在六七十元小洋以上將小臉大舉一反三可謂吾輩法矣

△藥店倒閉一家

(訥河)本縣去冬因年景不佳而今春又受錢法之累故商號相繼倒閉近來市面稍覺活動又因先期納稅關係而資本不充之家受莫大影響本邑北街錦和隆藥店從外表觀之亦邑內有數之藥商也於月之七日亦□告歇業云

△重新斗量規定

(訥河)本縣去歲會有改換小斗之議復因容量太小有種種不便之處致未實行日前又奉建設廳令改容量以元豆四十一斤爲一斗令即實行等因縣府奉令後即令農商兩會知照云

△承審斷紋復續

(訥河)本邑縣政府前任承審戴宏□君因賦亡中饋之人經媒介紹與蔣姓貞女士結婚特假商會地址舉行婚禮並宴來賓戴君在訥任職數載與地方紳商感情頗洽一般新雨舊交紛紛祝賀門前車馬如龍宴前杯盤交錯頗極一時之盛云

△捉獲大批賭徒

(濱江)我國商民舊習每至廢曆年節則大事賭博以資消遣茲秋節之日濱江公安局長高野棟爲除商民積習起見則飭部屬於節日嚴加察查故十五六兩日各分局所共拏捕賭案共六十餘起男女賭犯共二百五十餘人之多云

△冰雹又行爲患

(臨江)第八區轄境今秋年景頗豐收現下農夫正在收割時期於月之二日忽陰雲四合雷聲隆隆易時狂風驟起曾而冰雹大作初爲豆粒後竟如雞卵大小降有二小時之久被災之境六圓十餘里各農戶勤者收個雖不塲惰者竟將稼禾碾亂田能米粒未見而僅收見者寥寥云

△奉命槍決盜犯

(黃縣)自入秋各區實施村防以來大有秋毫不犯之概自黃縣長蒞任以來拘獲之陳志蘇德梅倪清何等計七名均系稱綁票搶掠不諱於法網難逃已經上峰批准今十月五日均執法塲槍決矣者亦黃縣街之威而商民之福也

△商會落成有期

(瓦房店)本埠新市街商務會落成原定舊曆八月二十日即陽曆十月十一日現因期限短促茲經另行議定改擇於陽曆十月二十日陰曆八月二十九日爲舉行落成祝賀紀念先期分發公函各機關各團體饋製品屆期與會共祝盛舉以誌趙萬二會長永亟不忘云

最高法院東北分院佈告

十九年第二二○號

查本院民一庭九月三十日判決及裁決案件共計十二起除依法送達外合亟佈告俾衆周知此佈

計開

民一庭判決案件

一郭順與王東科因請求返還租鐲涉訟不服吉林高等法院判決上訴一案

一新發源與邢春林因建築費涉訟不服遼寧高等法院判決上訴一案

一王蘊生與德生公司等因請求履行合同及確認地畝所有權涉訟不服遼寧高等法院判決上訴一案

一王安實等與侯劉氏因請求交還房地及契照並確認曾契無效涉訟不服遼寧高等法院判決上訴一案

民一庭裁決案件

一李功維與萬士明因荒隔涉訟不服遼寧高等法院裁決抗告一案

一林澤成與洪紹秋因債務涉訟上訴聲請伸長補正期限一案

一董餘九與聶子清因請求償還債欵涉訟上訴聲請訴訟救助一案

一張周氏與李鶴年等因債務涉訟上訴聲請訴訟救助一案

一南永志與張馬氏因土地涉訟上訴聲請伸長補正期限一案

一李得仁至吳國璧因地價涉訟上訴聲請伸長補正期限一案

一王福海至宋明禮因請求償還股欵及餘利涉訟上訴聲請訴訟救助一案

一楊鳳關與高兆起因贖地涉訟上訴聲請緩期補繳審判費一案

中華民國十九年十月二日

院長 □昭森

最高法院東北分院民二庭本月一日裁判案件開列於左

計開

民二庭判決案件

一龐鍾榮等與張裕隆等因請求分割學田涉訟不服遼寧高等法院更審判決上訴一案

一趙錫明與紀陳氏因請求離婚涉訟不服遼寧高等法院第一分院更審判決上訴一案

一張金生至與育生遠號因請求給付債務涉訟不服吉林高等法院判決上訴一案

一劉陳氏等與陳德謙等因請求分產涉訟不服遼寧高等法院判決上訴一案

一呂顧氏與駱庚陽因請求脫離關係涉訟不服遼寧高等法院判決上訴一案

一祁海樹與丁萬勝等因請求償還債欵涉訟不服遼寧高等法院判決上訴一案

民二庭裁決案件

一東省鐵路管理局與福興公先克因請求損害賠償涉訟上訴聲請伸長補正期限一案

一鐵運興與趙毓林因確認土地所有權涉訟上訴聲請伸長補正期限一案

謹防冒牌

本號在江蘇常州南門外尉史橋埠創辦於前清同光年間精製糖果蜜餞糖以桂花青紅絲佛手梅大橋餅等行銷全國以豫豐爲正牌豐記豫記爲副牌早經立案以防假冒乃近來冒牌迭見以僞亂眞尤以混充豫成豐青紅絲佛手梅爲最多貌似貨非致外埠顧客迭受其愚查僞貨內容斤量既短原料又劣魚目混珠實堪痛恨除已呈請官廳取締外並登上海各報茲以青紅絲佛手梅行銷於營口一埠聲數頗多特托營口德盛恒號代爲登報爲明務希貴客於採辦時注意(箱外印刷招牌)(箱內有印仿單)以免受欺

江蘇常州　九月一日　豫成豐糖果號謹啓

湯玉麟啓事

敬啓者國曆十月二十日(即陰曆八月二十九日)在承德寓次爲次孫耿明授室璣以瑣事不敢勞動親友隆情厚貺敬謹璧謝恕不具帖伏維諒鑒　湯玉麟拜啓

齒科　早川醫院

院長 早川高志　大連市西通九十三番地　電話 三九七一番

度量衡測量器製造修理販賣

此次新修工程已告落成製造能力既大故價值廉減在滿洲可稱首屈一指並承辦各國度量衡器之刻碼

大連惠比須町五十八番地　水上洋行　電話六九四一番

百揆忌煙露　夢思頭路

百揆製藥公司　遼寧小西關郵政局對過　醫藥欄電話一二八四

本忌煙露腹號口碑風行東北已爲社會上所公認各機關冬夏愛用者也無論男女老幼亦多無論吸煙嗎啡以及吸白面打嗎啡注射以巴律各路者均能自始至終並管保一律點痛苦並能除一絕無痛苦能離藥之患因此是專能清解血中毒者也

夢思頭路爲李百揆醫學士在四洮路總院院長時完全由中西藥所發明者能治子宮筋腫(俗名倒開花)實爲中西各醫所驚奇者也其他如月經不順或過多或過月不走或閉或多或少不見或經來腹痛不全身達和子宮內痛炎白帶過多連年腰不好喇叭管炎左右下腹疼痛孕婦飲食不進身體過弱產後腹部疼痛發熱白帶多子宮收縮不良下腹有硬瘀亥有年久不孕者病腺炎一少女十六七歲月經閉塞面黃肌瘦咳嗽發熱身體衰弱者均能馬到成功管保必好

哈爾濱同昌藥房　營口豐利藥房　安東福興堂復春堂開藥牛　施醫院小孫家台世敎吉房長　春興亞藥房吉林永分房公　司江省中西藥房

黑雞白鳳丸

百發百中凡患經血各病服之藥力絕大萬試萬驗老婦服月經復至姙娠子女腰腿痛心忙心跳或年久之白帶久不孕育子宮寒冷速服此藥百發百中有立桿見影之功

定價奉總公司並告由國曆十月一日起每打五十元每盒五元吉黑區每打哈洋六十元每盒六元

總發行上海四馬路中和里韓奇逢藥房無限公司

分發行天津法界信昌里十三號韓奇逢藥房無限公司

哈爾濱道外萬國車票陽壁韓奇逢藥房無限公司

遼寧大西邊門外三經路東邊

韓奇逢藥房無限公司分行

韓奇逢大醫士台鑒啓者僕因求學用功之過度致思血虧氣衰症時常頭迷四肢無力心忙心跳白帶過多經血不調自于歸之后因家務紛忙操勞過甚症尤劇曾經中外名醫調治服之毫無功效幸有友人李君贈送(黑雞白鳳丸)半打服之果然有效又購服半打病已除根如此良藥不可多得特奉上像片一紙請登報端以誌謝忱此請大安　許玉敏書附像片一紙

遼寧大西城門外電車站　英美大藥房謹啓

本藥房在省城開設二十餘年久蒙紳商軍學各界光顧今爲杜絕淋毒傳染起見現由西洋運到新藥殺菌止淋丸

殺菌靈妙無比善能解毒清淋去濁淋性淋慢性淋無論新久凡急淋白濁諸症一經服用直達尿道止濁定痛藥到病除誠爲第一治淋之聖方也患淋諸君請購試之信言無虛認(一)三日用量定價現大洋一元用六日者二元外埠函購不加郵費務須掛號封口蓋章詳開住址

加大道濟六缸載重汽車力量偉大而且經濟

加大道濟新六缸兩噸載重汽車力量偉大行駛里數極多因此載客甚多運貨最多故能獲利極厚

加大道濟新六缸載重車爲道濟各式客車以及加大道濟各式載重車工作省費特別經濟用工作平穩若車於發力最大行駛極速時則適有四個漏帶開維克和液壓閘能保險安全毫無危險

美商 公懋洋行 謹啓

總行 設天津法租界先農路二十五號 電話南局三〇一二八 三五六

分行 北平 哈爾濱 奉天 大連

駐奉辦事處大西邊門外 電話中一五三一號

DODGE BROTHERS
MOTOR CARS

東北交通委員會材料購辦委員會招標廣告

本會現奉東北交通委員會核准標購交通材料茲將購置機關材料名稱數量等項列表於左凡願承辦者希即先期來會登記領取標單並索閱詳章其已登記者即派員領取或函索標單爲要

會址　遼寧東北交通委員會

購置機關	材料名稱	數量	開標日期	交貨地點	備考
四洮路	橋梁道岔枕木	四九三〇根	十月十六日下午三時	吉長路吉林車站車上	
	逢布	壹百塊	十月十五日下午三時	四平街洮路材料廠	
	汽箭油車軸油煤油石蠟油錫油易動鍊	十七種	十月十四日下午三時	四平街洮材料廠	

中華棧新社開幕

眞正　旅客福星

自蓋新式洋灰鐵筋三樓層房

破天荒十大特色

大連常盤町三三、三七、四一、番地、

房屋寬闊各屋皆有自來熱水洗臉盆站櫃大鏡躺椅銅床錦被電鈴西式大磁盆沐浴室由客自便分文不取自來水小便器自來水坐桶大便器客用信紙信封俱全冬則暖氣夏則風扇倍極完善應酬周到價廉便利報關上稅

本社電話長七九七一　大棧上二一六四六　連棧下電話四二〇〇　奥町棧櫃　五七四四

營口電話九四　長春長電話二華七　春話參四公　哈爾濱道裡電話四三八　道外運輸部電話二一三〇　中華棧　青島中樞棧電話一一九　華東鋑電話四〇三九

主人 張炎町

歐美淨面水

未用之前　已用之後

疙疸與黴暗 美中似不足　歐美淨面水 使君顏如玉

經二十餘年試驗確能除疙疸面疱立上

主治 酒刺粉刺 雀班汗班 面生疙疸 各種色癍 皆有奇效

遼寧財政廳斜對過歐美藥房

每埠函購現洋一元加郵費四外

鐵嶺義和堂　長春興亞藥房　吉林五洲藥房　安東東益增遠　公主嶺三合公　大連西崗同康德記　開原城裡順成　遼陽義和堂　哈爾濱老鶴春堂　營口營口藥房　干金寨信仁堂　鳳城南街振豐恒　海城中街素恩藥房

張副司令於國慶日閱兵典禮及東北聯運

畫報續刊

說明

以下閱兵式

(一)台上之張副司令(二)乘汽車檢閱之張副司令及張作相氏(六)國府代表參與之吳鐵城張群及胡若愚等(七)來賓休息室中之張于鳳至夫人(十)鐵甲車隊(十一)探照燈隊(十二)重炮隊(十三)迫擊砲隊(十七)步兵進行(十八)兼德卡隊

以下運動會

(三)升國旗(四)張會長訓詞五男女選手舉集聆訓(八)八百米選手王明深(九)吉林女選手出場(十四)進步驚人之女傑吳梅仙女士(十五)田径宿將孫鼎華君(十六)女子五十米先最前爲孫桂雲(十九)遊行時以音樂隊前導(二十)男子百米最前爲劉長春

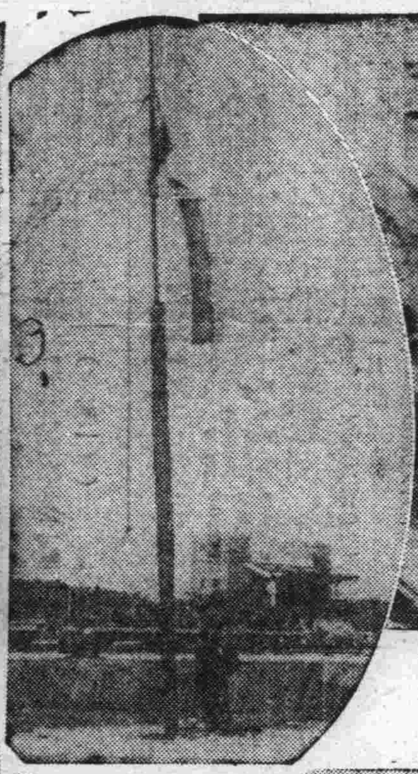
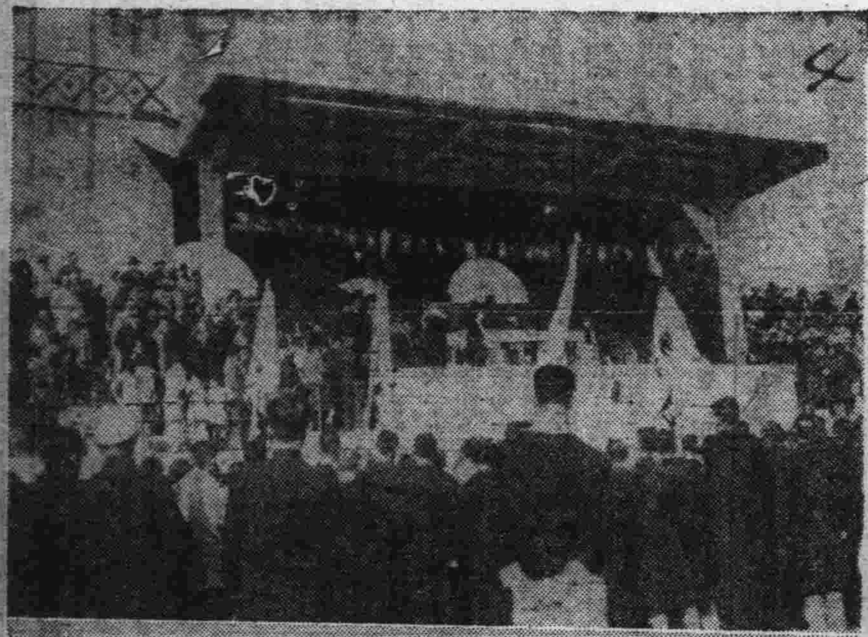

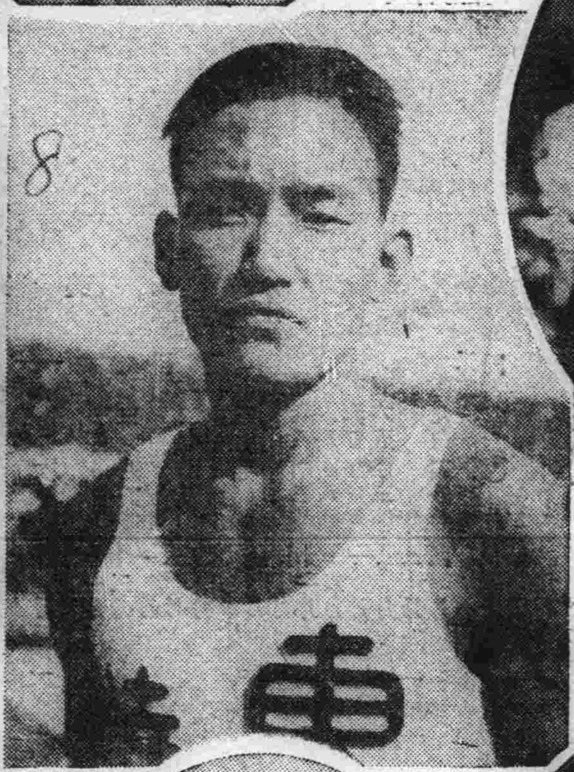

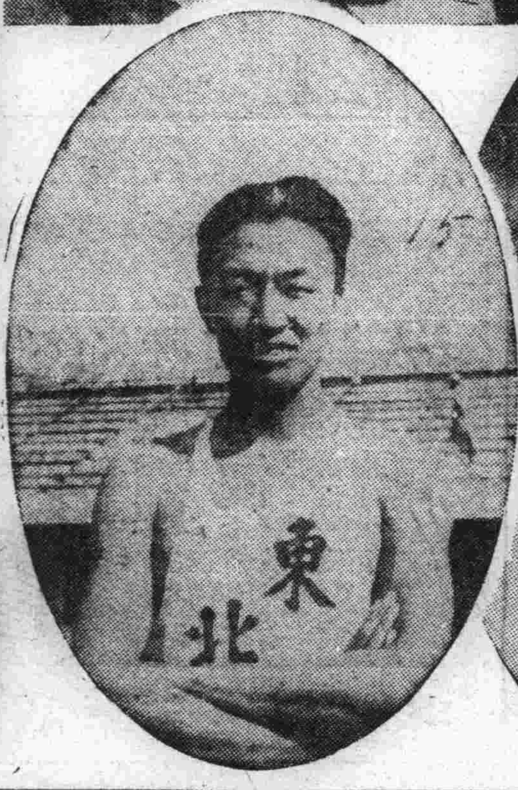

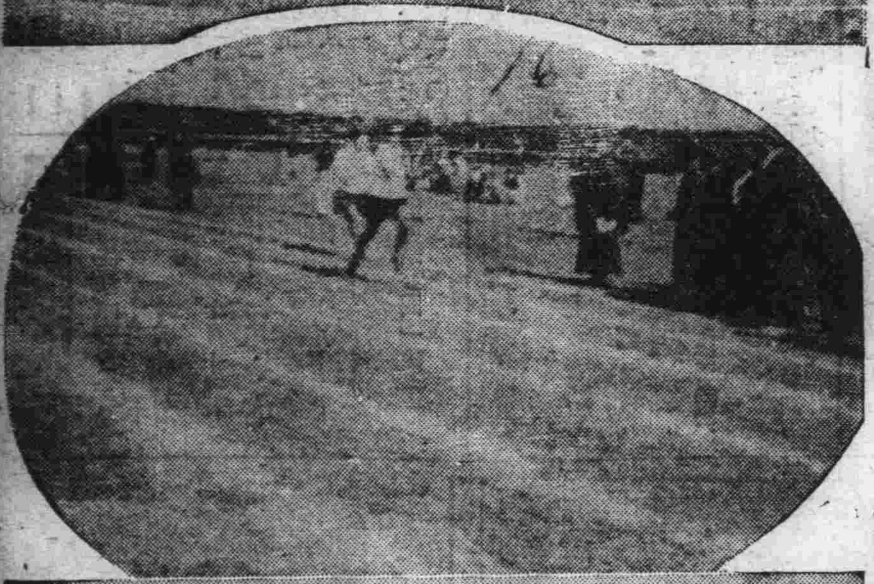
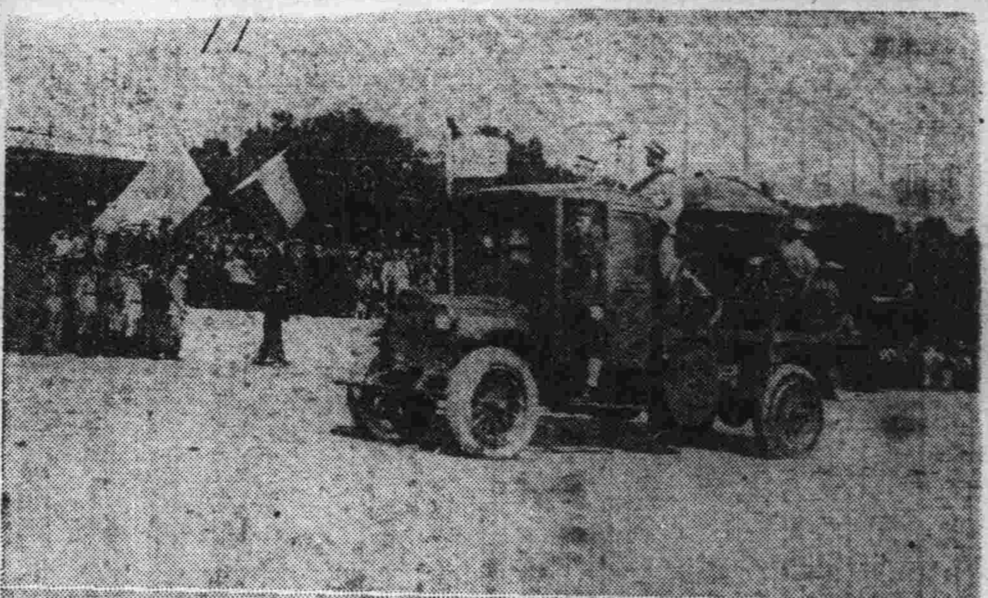

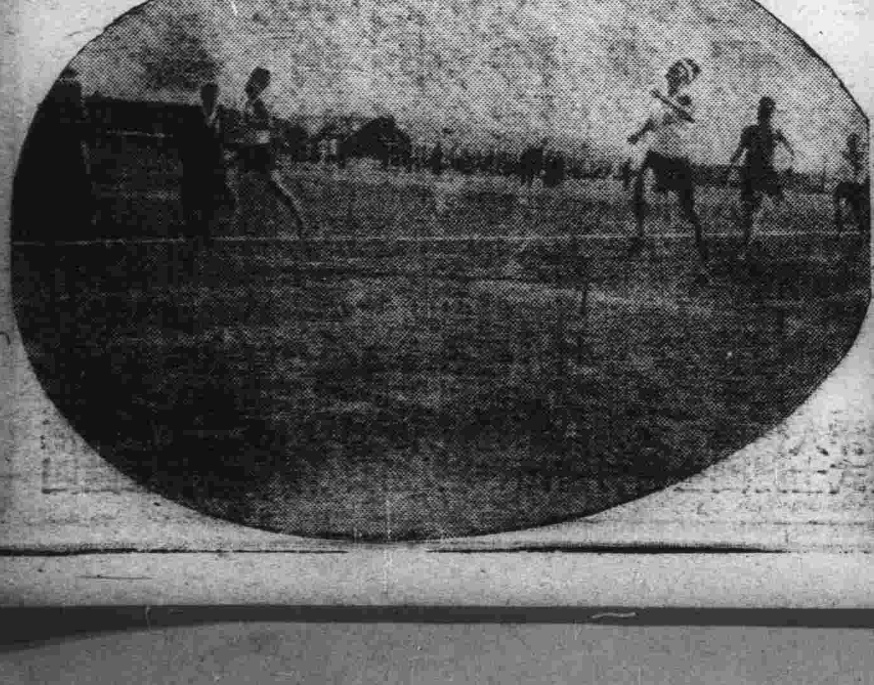
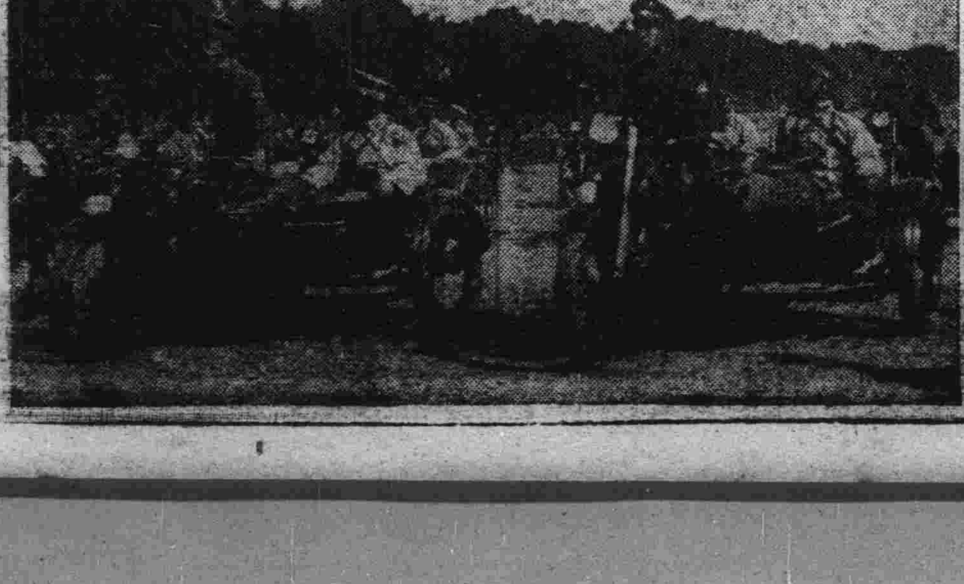

經濟

大連港在九月中 出口餅豆減少

因歐洲交易絕日農村疲憊

滿洲方面之特產、因歐洲方面交易杜絕、彙之日本國內農村疲弊、是以自今春以來輸出數量極爲減少、據滿洲重要物產組合之調查、九月中由大連港輸出數量、大豆爲八萬六十七噸、比較去年減少十萬三千噸、尚不逹其三分之一、豆餅爲一萬二千百五十四噸、比去年減少七千五百噸、豆油爲六千百十八噸、高粱爲三千百六十七噸、比較去年各稍有增加之傾向、至於大豆之激減、重要原因即歐洲交易杜絕、惟向日本者、却無若何之差別、豆餅係日本農村疲弊、故需要者減少、今將九月中輸出數量、與去年同期輸出者對比如下(單位噸)

▲大豆

	昨年九月	本年九月
日本	二三六九七	二一八八九
歐洲	一四七五六八	五〇〇二五
美國	三四三	—
南洋	一五七九	三九七二
中國	一六六〇九	四一九五
合計	一八六九九六	八〇〇六七

▲豆餅

	昨年九月	本年九月
日本	二三四六三	八八四六
歐洲	一二五六〇	四三二四
美國	五〇五〇	二四〇七
南洋	—	—
中國	六〇四八	四六七
朝鮮	二〇	—
合計	一九五七〇	一二一五四

▲豆油

	昨年九月	本年九月
日本	一四	—
歐洲	一〇三六	五一二五
美國	一八四五	—
南洋	—	—
中國	一一四	一〇三三
合計	三〇三九	六一一八

▲高粱

	昨年九月	本年九月
日本	一七五三	三〇八〇
欧洲	—	—
米國	—	—
南洋	—	—
中國	九六	九七
合計	二六四九	三一六七

空英滙、福昌存英滙空標金英滙十一、二月姿七便士五〔〕、廣東帮恒興存東滙空標金、東滙十一月姿一二六兩發、十二月姿一二五兩八七五、標金空約二千條收盤前泰康潤多賣標金、交卯卯利約在四五兩上下

鮮銀決定 實行減利息

京城電訊、因日銀已將利息之減輕、朝鮮銀行亦決定減輕一厘之數、自本月十一日起實施之、內容如下

一、商業票據平均減低日利一錢七爲一厘(減一厘)

二、國債擔保之貸付利及同票據減低比率日利爲一錢八分(各低一厘)

三、除擔保國債以外之貸付及票據減低比率日利爲一錢九厘(減一厘)

四、當座貸越及哥里斯棒得斯貸付利率爲二錢一厘、(各減一厘)

札賚諾爾附近之 倫池發現油田

已經中俄實業家創立公司

中東鐵路西部距札賚諾爾十餘俄里之地點倫池附近、發見一極大油田、於三月十五日已由中國人進行調查、現來計畫進展、經俄人實業家•梅沙大•氏中國人金福生二氏、合力經營籌設福利石油公司、申請遼寧省政府發出許可、以資開採、資本金五百萬元、租借期間二十年云(哈爾濱十三日電)

又訊、扎賚諾爾之油田、自探掘以來、工業界極大影響、美國領事團對此油田深加注意、臨時曾派技師數名從地理上實行調查、業經完了、向本國政府報告事實、聞該油田或有美國系統之資本潛在云

客秋至本年九月 輸出特產數量

豆輪豆油增加餘皆減少

去年十月至本年九月之一個年間、由大連港輸出特產物中、大豆爲五十六萬二千四百二十四噸、豆餅爲八十六萬一千七百五十四噸、豆油九萬二千九百十一噸、高粱六萬六千九百二十四噸、若與前年間之輸出數量比較之大豆減少二十一萬三千八百七十三噸、高粱減少三萬二千八百九十二噸、惟豆餅却增加十三萬四千七百十三噸豆油增加二萬四千百八十五噸、蓋本年受世界的不振與致大豆一項對歐洲方面之輸出數、趨於漸爲減少之一途日入六月以後、更呈一層衰減、而九月中之交易已幾杜絕、一方日本國內又有需要不振之關係、故交易極爲不振、而豆餅一項、亦陷於慘澹狀況、故本年度輸出數量與前年間比較之、呈必然的減少、査去今兩年間、所減少二十萬噸中、向日本減少十二萬噸、向歐洲減少八萬餘噸、至於豆餅豆油却呈增加之理由、蓋自去夏以來、中俄問題之勃發、是以由滿鐵南下貨物致呈增加因之去年間由大連港輸出數量、比例年非常旺盛、茲將去今兩年年間餅出數量比較如下(單位噸)

△大豆

	自前年十月至去年九月	自前年十月至本年九月
日本	五三四、四三〇	四〇一、〇七三
歐洲	九二四、二二一	八八〇、三〇一
美國	五二四	二〇
南洋	八六、一七九	九一、〇九五
俄領	—	一、九六八
中國	一四〇、九一八	一八七、〇〇三
朝鮮	三三	—
合計	一、七七六、三〇七	一、五六二、四四一

△豆餅

	自前年十月至去年九月	自前年十月至本年九月
日本	五五九、九三九	六六五、三三八
歐洲	四四、九九七	一七、二四三
美國	四七、六六九	四一、九〇五
南洋	一三三	一四九
中國	八七、三九〇	一三〇、三〇四
朝鮮	六、九七四	六、八〇五
合計	七七七、〇四一	八六二、七五五

△豆油

	自前年十月至去年九月	自前年十月至本年九月
日本	二九〇	九四
歐洲	四四、六二四	七五、四八二
美國	一三、〇四六	七、〇五一
俄領	—	—
中國	二五、八二七	一、一三四
朝鮮	一九	六
合計	六八、八〇六	九二、九九一

△高粱

	自前年十月至去年九月	自前年十月至本年九月
日本	四一、九五二	四〇、九九七
歐洲	六六八	一〇三
美國	—	九二
南洋	—	—
俄領	一、二七六	二、四六九
中國	六二、六八八	二三、二五六
朝鮮	二、二四一	一九
合計	九九、八二六	六六、九三四

浮把帮買標金 市况看起色 收盤泰康又賣

上海電標金浮把帮氣勃勃開行時市况强勁、人情向上面與業東亞等中國銀行帮出

商情(十三日)

本埠特產

▲大豆

限月	開行	最高	最低	散
十月末	六六八〇	六七五〇	六六〇〇	六七四〇
十一月末	六六六〇	六六三〇	六四六〇	六五二〇
十二月末	六四七〇	六五二〇	六四六〇	六五〇〇
一月末	六五〇〇	六五三〇	六四八〇	六五一〇
二月末	六五三〇	六六〇〇	六五〇〇	六五六〇

所成數 三百十八車

▲豆餅

限月	開行	最高	最低	散
十一月限	二一四〇	二一六〇	二一四〇	二一六〇
十二月限	二〇八〇	二〇八〇	二〇八〇	二〇八〇
一月限	—	—	—	—
二月限	二〇九〇	二一〇五	二〇八〇	二一〇五

所成數 四萬六千片

▲油

限月	開行	最高	最低	散
十月限	一九七〇	一九七〇	一九七〇	一九七〇
十一月限	—	—	—	—
十二月限	一九〇〇	一九五	一九〇〇	一九〇五
一月限	—	—	—	—
二月限	一八七五	一八七五	一八七五	一八七五

所成數 四千箱

▲高粱

限月	開行	最高	最低	散
十月末	四一一〇	四一一〇	四一一〇	四一一〇
十一月末	四一一〇	四一一〇	四〇九〇	四〇九〇
十二月末	四一〇〇	四一一〇	四〇九〇	四〇九〇
一月末	四〇九〇	四〇九〇	四〇九〇	四〇九〇
二月末	四〇七〇	四一〇〇	四〇七〇	四一〇〇

所成數 四十一車

▲現貨前場

白米	未安	
混保大豆(帶皮)	六九〇〇	六九二〇
(不帶皮)	—	—
豆餅	一二三五〇	二三五〇

所成數 十車

豆餅所成數	一二千片	
豆油	一二〇二〇	二〇二〇
所成數	五百箱	
高粱	四一〇〇	四一〇〇
所成數	三車	
包米	四四〇〇	四四〇〇
所成數	二車	

本埠錢鈔

	開行	最高	最低	散行
近期	五六〇	五七〇	五六〇	五七〇
遠期	百四十一萬			

現貨交易

	金對鈔	鈔對洋	金對洋
九時	五六〇	一〇九七	一六三八
十時	五六五	一〇九五	一六三九
十一時	五六五	一〇九五	一六三四
十二時	五六〇	一〇九九	一六三五
二時下	五六〇	一一〇〇	一六五〇
三時半	五六〇	一〇九五	一六五〇

所成數 銀對金十五萬 鈔對洋一萬二千

十四日開行 五六〇 最高 五七〇 廿八日最低 五六〇 行 五七〇

電報匯兌

倫敦銀塊	一六片八分五
同後場	一六片八分五
紐約銀塊	三九仙四分三
孟買銀塊	七九比八分五
美滙兌	四九井八分五
中美滙兌	二九弗八分三

本埠市面觀

特產市場

十三日午前之市場、相當之新規材料、仍未出現、大體尚推移於平凡之場面、現貨大豆及現貨豆餅、生却相當之買氣、致大豆急落至五角、豆餅亦急落至壹角四分尤以現豆一層、新豆爲六日限、但現豆現餅均因品少之關係、雖有些許之買氣、亦無相當之提漲、查定期大豆暴落五十車派谷賣二十五車公成

機賣三十車、雖然買付均小、故行市仍未見疲、尚持於平穩之商况、至於開原之現貨大豆行市、至十三日朝爲一角三分是以當地亦有幾分之低落云

錢鈔市場

海外材料之倫敦銀塊十六片十八分之五、期貨亦同、紐約三十五仙四分之三、孟買四十七留布八分之五派申七十一兩六五、大洋百圓五角、上海

商品市場

麻袋(平穩)印度市場綠扎及淮水未變、此扎落八分之一、銀塊落六分之一、當地鈔票小疲、麻袋因需用稀少之關係、期貨全然無聲人情呈焦之狀態、場面頗閑散云

標金五百六十八兩五遂漲一圓五六角、當市因鈔票之小疲、華商方面皆存觀望、而得利派出面合付、故虞面呈小商狀、場將來看高是以各方面皆存惜賣之念、故成交數寥寥云

	約定價	數量
一月限	一二八、〇	
二月限	一二五、七	
三月限	一二三、八	
同	一二四、三	

美棉之高價、各月限大阪三品因、銀塊落十六三四角、提高)米棉現

商品市場(大阪)

▲印棉 ▲美棉 ▲大阪棉花 ▲大阪期米 ▲東京期米 ▲仁川期米 ▲神戶豆餅 ▲上海外滙 ▲滙豐掛牌 ▲上海標金 ▲神戶滙兌

股票市場

▲安東股票 ▲大連股票 ▲大連短期 ▲大阪棉絲 ▲橫濱生絲 ▲印度麻袋 ▲綠扎

北地市況

特產

	十月	十一月	十二月
開原(大豆)			
開原(高粱)			
哈爾濱(小豆)			
哈爾濱(小麥)			
長春(大豆)			
長春(高粱)			
公主嶺(大豆)			
公主嶺(高粱)			
四平街(大豆)			
四平街(高粱)			

錢鈔

	現貨	定期	高
奉天(奉票)	一〇六〇		
開原(大洋)	一七六〇	一七六〇	一七六〇
奉天(大洋)	一六三	一六〇	一六〇
安東(錢鈔)	七九〇	九九二	七八八
公主嶺(奉票)	一〇〇	六一〇	

▲ 政記輪船出帆

▲茂利號 開往油頭廣東香港 十月十四日
▲英利號 開往之罘 十月十四日
▲永利號 開往安東 十月十五日
▲有利號 開往芝罘香港廣東 十月十五日
▲多利號 開往 十月十五日

政記輪船股份有限公司 電話四一四一番

森永餅乾

注重衛生精選材料而製造者 內外各地均有發賣 小兒食之助長發育

辯護士 小野實雄

辯理民事刑事商事等法律事項手續特別迅速如蒙惠顧無任歡迎

滿洲法政學院講師 大連市會議員 法學士 辯護士

事務所 大連市霧島町九三 電話六六四三番

兼通譯事務員 劉祝三 自宅 大連市秋月町二一五 電話九〇四八番

招幕各埠代理店

招幕各埠代理店

北平香煙

東三省 經理

發起人原馨山公司 錦縣恒順公司 公主嶺恒昌公司 遼寧三益公司 大連恒大公司 哈爾濱裕興益元記 長春華孚公司 安東和順公司 遼源華興公司

同謹啓

提倡國貨 造福災黎(就是)

(愛吸本公司捲煙諸君功德無量)

逕啓者此次遼寧西部如綏錦新盤黑北鎮等縣突罹水災淹溺黎民沖毀屋舍死亡枕籍漂蕩流離爲空前未有之慘劫哀我同胞何生不辰而至此極遙瞻災域哀悼同深拯救有懷惟力是視爰由九月十五日起壹個月內凡敝公司在遼寧等處所銷北平安樂暨頤北平等煙每箱提洋參元以資急賑對于原日批發價目絲毫不加以表誠意該欵一俟彙齊當即撥交急賑機關以便發放語云救人一命勝造七級浮屠則愛吸北平安樂諸君直接當造福無量也人之欲善誰不如我樂善君子盍興乎來

中國上海華東煙草公司

黃金丸

兼治 夢遺滑精 宮寒不孕

上海大華藥房總發行

清血解毒

內服血清

花柳症之聖藥 瘋骨痛之靈劑

每瓶一元五角

上海大華藥房總發行 總經理 遼寧新新大藥行 營口裕泰和藥行 哈爾濱寰球大藥房 各大藥房均有出售

先施白梅霜

白如霜 香勝蘭 滋梅容 養顏 增嬌 艷滋冬 修飾 分佳品之

先施化粧品分行啓

五洲大藥房

新屋落成開幕通告

敝藥房總廠設在上海徐家匯佔地數十畝內部元堂德國化學博士馬路製造廠聘請德國出品如國土悉心研究本廠出品良藥補身造治各種家庭用五洲固人本胰皂來病等及五洲衛生本皂日中華血興記香百衛牙牌香皂夫容霜防疫臭身粉百花球林牙蟲良種伊地球夫脫千各廠井伊水打歐美化學大業原料經樂納品科器械工種藥家照出料飛機而各級針醫藥定價售生從蟲藥大材國八十所價事廳久爲相元年營業設蒙許旋于全張營業分建蒙西大國贊房業今十址社會街民樓種貨物己工應俱築人開各八月界四一女全洋士希望各月升日聯房廳式于賀不勝士女以營備參觀不勝歡迎日聯袂蒞臨敝藥房印有「衛生指南」及「補症說明書」臨症擇藥異常便利函索即奉

上海五洲大藥房 營口分店 謹啓